盛京時報

陰曆甲戌五月四日
昭和九年六月十五日
西曆一千九百三十四年

本報價目本埠每份每月一圓一角(國幣) 外埠郵費在內每份每月一圓三角(國幣) 零售每份五分(國幣) 廣告刊費五號字每行十三字一日一圓(國幣) 長期另議

發行人 染谷保藏　編輯人 菊池貞二　印刷人 東光明　發行所 奉天 盛京時報社

寫眞說明

殿下遊覽故宮御影

(右) 凝視正殿之輝煌建築

(左) 往觀移入故宮之北門裡鼓樓石碑

(十四日攝)

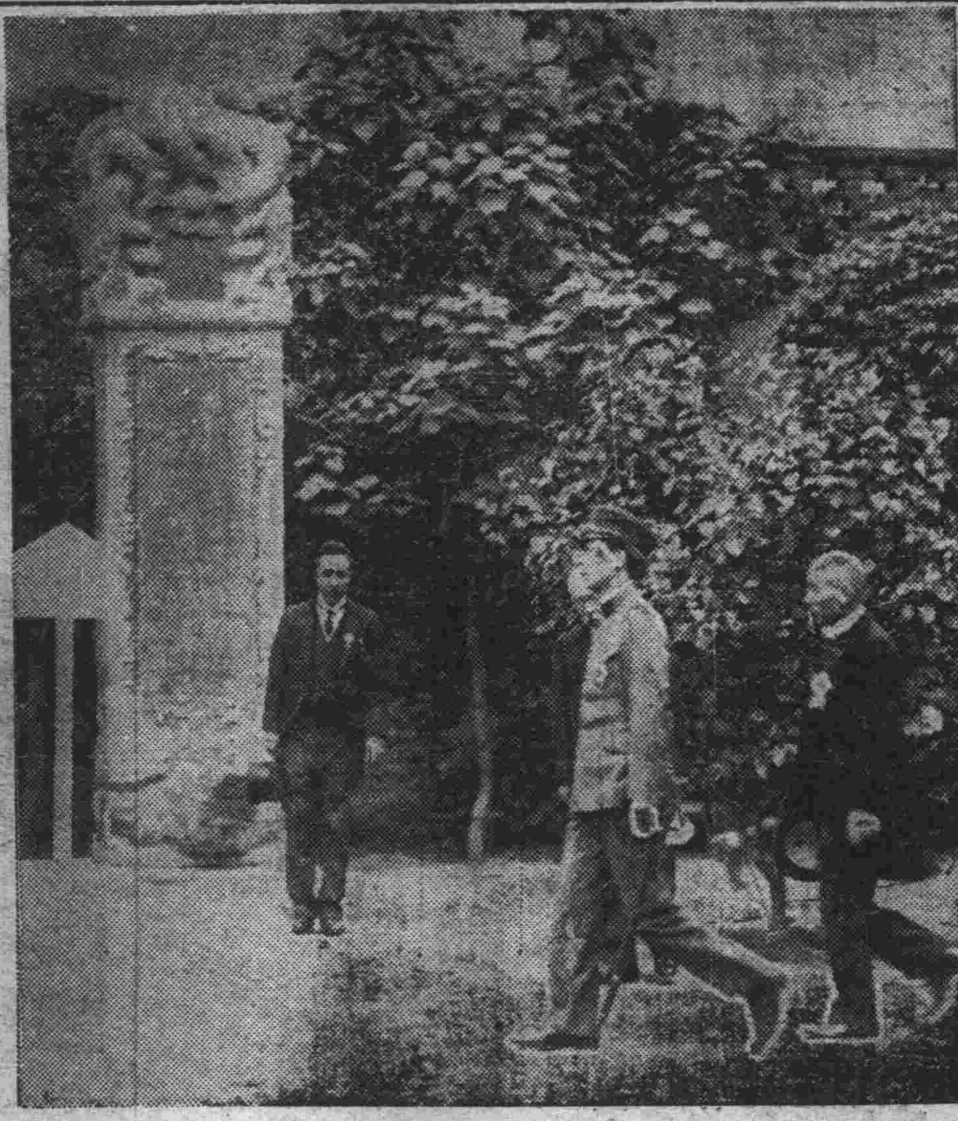

駕駐奉天第二日

晨起冒雨駕發行轅 通過城關蒞兵器廠

旋至博物館 懷古良深

秩父宮殿下、在御旅館、盤桓一夜、十四日午前八時十分、蒙初夏之細雨、駕發御旅館、奉領林首席隨員以下其他職員、經三經路、大西關大街、通過城內、御臨野戰兵器廠、沿路滿洲國警備軍(四百六十五名)各學校生徒、在中央訓練所員(一千二百六十六名)軍械廠、廠員(一百八名)、靖安軍(一千八百六十三名)堵列、敬謹歡迎、盟邦皇弟宮殿下、午前八時卅五分、白倉廠長以下諸員奉迎、在樓上貴賓室御少憩後、對廠長及職員賜謁、御聽取該廠概況後、由廠長御先導及御說明、御巡視廠內、約亘一小時、御觀覽工廠設備、及作業狀況、該廠製品、押收兵器等后、再入貴賓室御休憩後、諸員御奉送中、午前十時十分、駕發該廠、御歸途臨城內故宮博物館、受張博物館長之御奉迎、登臨故宮鳳凰樓、由內藤副館長、向御說明清朝文化之沿革、殿下由樓上御展望城內、日俄戰爭時之滿洲派遣軍總司令部所在之稅務監督署、及張學良邸宅、一覽無餘、御極高興、次之、御臨該樓中層、御覽匪賊使用之各種軍器、學生作品、奉省產業統計圖表、繼而御巡覽館內、御覽親書畫、古代武器、調度諸品、御追憶三百年清朝文化之足跡、御巡視完了、午前十一時卅分、於諸員恭送中、駕赴大和旅館、臨臧奉天省長主辦之歡迎午餐會、

副館長謹話

關於秩父宮殿下台臨故宮博物館、副館長內藤氏、謹話如左、

『此次辱蒙殿下台臨、實爲光榮之至、且鄙人蒙承之御說明一職、誠不勝逾分光榮、事前所想御說明、當此機會、可無遺漏、迨親近殿下、恐懼不置、想必有所遺漏、即爲遺憾、殿下對於故宮建築、殊有御興、有種種御下問、又關於黃磚、御熱心御下問、殿下御研究心之崇高、令人感佩、就中關於實物刺繡、台覽良久、然御東道之任務、平安完了、誠爲幸福云云』

臧省長午餐會

席設大和旅館大客廳

御名代宮殿下、觀覽故宮博物館畢、乃于十一時五十分、蒞臨大和旅館之臧省長奉迎午餐會、先是菱刈軍司令官、及各兵團長、沈宮內府大臣、遠藤總務廳長、謝外交部大臣、其他滿日各界代表、齊到敬候、已而駕至、臧省長、趙民政廳長、徐實業廳長、曹秘書長等、恭謹迎接、十一時五十分開宴、宴酣、省長恭陳奉迎辭曰、此次殿下恭代貴國天皇陛下遠路來訪敝國皇室、枉駕蒞臨奉天、當地官民、得以瞻拜英姿、其歡欣鼓舞之情、實無以復加矣、回憶敝國自建國以來、排除困難、鞏固國基、無不賴貴國本善鄰之義、澈底援助、本年三月、今上舉行登極大典、帝制因以確立、當此之時、殿下乃有此行、增進日滿親善、確立東亞和平、實有莫大貢獻、敝國朝野上下、感激厚意、難以言語形容、自不待言、我奉天之在滿洲、確佔重要地位、不惟爲商工之總匯、亦實日滿提携之樞紐、式縠服官斯土、得以躬迎殿下、私衷忻幸、不知所云、謹以最懇摯之敬意、舉杯恭祝貴皇室繁榮、國運隆昌、並祝殿下健康、詞畢、鞠躬、舉觴祝御健康、衆皆和之傾杯、殿下乃賜御言、大致略云、余今次訪問貴國之歸途抵奉天、經奉天省長主辦盛大之午餐會、得與各位會談、實爲余忻幸處、奉天省多年與我國有密接關係、余亦曾游訪問、今親認以後發展情況、猶貴我兩國民之親善、日覩更形加厚、不勝慶賀、玆舉杯祈貴國皇帝陛下之健康、與國運之隆盛、一時三十分宴罷、一時五十分駕赴奉天驛、轉乘御車、赴柳條溝、

恭送秩父宮殿下回國

(儆霜庵)

東方日出國之最高親貴。滿洲帝國最初之至高國賓。辱臨奉天。僅僅三日。今日又星軺離奉。東指返國矣。時日短促。恭迎不遑。何忍言送。所以驪歌惜別之情。不禁由衷湧起也。

按殿下此行。將其所帶重大使命。完善成就。尤其端正英武之人格。爲新邦皇帝皇后兩陛下所敬愛。其親善敦篤。有不可以言語形容者。仄聞宮中御宴席上。皇帝陛下。不由舌人。屢用英語與秩父宮殿下自由談笑。大有把臂言歡。不庸客氣之慨。彼此親愛。不比尋常。可想而知。此外殿下純潔人格。爲鄭總理以下各要人所欽仰。徵諸鄭總理沈宮相謝外相之謹話。極爲明瞭。要之紛然大尉軍裝之隣邦青年親貴。以世界大外交家費精竭慮所不能獲者。竟輕易收得矣。爲滿日兩國睦誼計。不勝慶賀之至!

殿下除對於本來使命。極端忠實外。所有應酬之事。亦躬親當之。加以關於滿洲事情。其考察慾與研究心。異常旺盛。是以特召各方面專門之權威者。殷殷垂詢。無論滯京、車中、留奉。竟日如此。無寸時之虛渡。蓋在此旬日間。殿下乃爲滿洲國最忙碌之人也。鄭總理謹話中。所謂『殿下精勵恪勤。令人不勝敬畏』者。亦表示個中底蘊耳。

竊以爲殿下回國復命之日。將新邦朝野竭誠歡迎之狀。與所有滿洲國事情。逐一奉聞。必令日皇有躬蒞盛典。身受一切之感。換言之。滿日國交。永久不渝之基礎。於是始告成矣。

殿下本來使命。蓋於皇帝陛下下勤民樓與殿下握手惜別之日。然未出國門。仍爲國賓。所以沈宮相與謝外相。奉旨始終扈從。惟車駕今日離奉。自此首途回國。兵艦升火。只待坐乘。本報不勝竭誠奉送之至。敬祝一路平安!

老馮又回來了

息影泰山之老馮。忽然下山。道過濟南。游濼縣芝罘等處。孰意日前忽然又歸來。謂海濱風光雖佳。不若山中之更好。令人抱有動物園的老豹。散步適而返之感!

先是南京政府令兵輪三隻。航赴芝罘。繼續停泊。一時外間傳說。木蘭(胡漢民女公子)來芝罘待煥章。其實木蘭未來。兵輪先木蘭而光臨。

老馮返山之日。魯韓星夜馳赴南京見汪。更往南昌謁蔣。未審江南風景。勝於魯中與否?猶記三四年前。老馮赴張垣。爲宋哲元之寓公。宋因受小張嫌疑。赴平面請辭職。以上皆係斷片消息。其間無聯絡。不得而知。惟能辨蛛絲馬跡者。可以悉個中底蘊矣。

匪首陸續落網

最近一星期內。匪首鄧鐵梅、鵬飛、綠林好等。或就擒。或授首。是匪勢大衰。漸入尾聲之明證。爲地方治安工作上之一大進步。尤堪額手稱慶。惟審察情勢。不無變態爲零夫匪勢弩末。本爲事實。然在此兩三年間。大幫匪賊。概被擊潰。即縱令其倖免擊破。所有子彈。次第匱乏。無法接濟。是以匪首不復能保其位置。部下零落。任意逃竄。今日匪首迭次落網。匪害未必減於去年。亦以此故耳。醫之治病。毒集易治。毒散難治。切望恢復治安之當局。除惡務盡。勿功虧一簣則幸甚!

今晨御車離奉 即夕御艦東旋

十五日之御豫定

▲午前七時四十五分、駕發御旅館、八時駕到航空廠、

▲八時四十五分、駕赴奉天驛、轉乘御召列車九時南旋、

▲午後二時五十五分、車到大連驛、

▲三時五分、駕詣大連神社、

▲三時三十分、駕臨忠靈塔、

▲三時五十五分、蒞臨滿洲館、四時五分、賜臨菱刈軍司令官之茶會、

▲五時三十分駕發、五時四十分到埠頭、轉乘御召艦足柄號、

▲六時御艦離連東旋、

◇沿路奉迎之音樂隊

九一八事變 核心地點 柳條溝、北大營

玉趾親印備視戰蹟

秩父宮殿下御滯奉之第二日(十四日)下午、御巡歷柳條溝、北大營、北陵、就中柳條溝並北大營、具滿洲國成立上之密接關係、實舊東北軍閥之盤据地、殿下親聽當時之情況、是實係重要、軍務、按北大營爲舊東北軍閥盤据之地、回顧一九三一年、九月十八日晚間十時三十分、鼓吹排外熱之東北軍閥、多系煽動排日熱、結果、北大營之東北軍、屢出兵營、或妨害滿鐵線、或侮辱日軍並民衆、附近實爲危險地帶、當夜適日軍虎石台獨立守備步兵第二大隊第三中隊夜間操演時、該隊河本中尉率領之線路巡查兵南進中、正値北大營兵之妨害滿鐵線、突然發生衝突、遂展開滿洲事變、駐屯北大營之王以哲旅團、約一萬、與日軍交戰、擴大事變而獨立守備隊第二大隊長島本中佐、攻擊北大營、得撫順鐵嶺之應援、展開激戰、上午五時半、佔領北大營、日軍死者二名、負傷二十二名、又東北軍屍體達三百二十名、實爲大激戰、斯戰波及全滿、故稱爲『滿洲事變』、軍忍多大之犧牲、以謀根本的剿討、多年宿願之滿蒙獨立運動、乘此機會、發現於各地方、先成立各地治安維持會、次發展地方自治、或爲都市自治、是等地方分權、相集而轉爲滿蒙獨立運動、至一九三二年、(大同元年)成立新洲滿國、由是考察滿洲國、柳條溝、北大營、實與滿洲國有緊密關係、故秩父宮殿下、御視察柳條溝、極爲詳細、則於柳條溝、聽取當時巡察隊長河本中尉之實話、又於北大營聽取獨立守備隊第二大隊長島本中佐、之北大營攻略談、此日、殿下於下午一時、出發奉天站運轉特別下車、下午一時三十分、到柳條溝、御降車由河本中尉就現地陳述當時之情況、下午一時三十分、御抵北大營、在北大營經歷長時間、至午後三時、有島本大佐奏陳實戰談、及御視察模擬戰、賜御回想當時之情況、在柳條溝河本中尉之謹話內容如左、

河本中尉謹說

事變當時、我們在臨察巡視、之要務、率領巡察兵四名、及傳令二名、俱於下午九時出發旺官屯、(即由柳條溝)之現地址距北方約三千米之地點對巡察兵施訓練、續行徒步巡察、時値陰曆七日、月已沒四邊呈黑暗之夜景、在沿途不發見何等異常的徵候、然巡察兵在彼方附近(以白旗表示地點)前進時、俄然聽後方一大爆音、同時認火焰奔揚之狀、直由現在地點(河本中尉言上之個處)、此時由彼地點附近(表示因赤旗)闇中突然開射擊之聲響、其數料約五六名、我們即命巡察兵散開應戰、按當時巡察兵、據關東軍規定、兵營外外出之際、爲携行實砲之慣例、各巡察兵俸所持三十發之實砲、我巡察兵乃開始猛射擊敵爲退却、我巡察兵抱逮捕敵兵之意、直追擊到彼地點、(標識藍色旗)突然出現敵兵二三中隊、展開陣形、對我巡察兵猛射、次敵左翼方面、漸次向南方前進、如不拒止敵兵、柳條溝命遣隊、則被襲擊、又該在約十五米之鐵道橋、必受破壞、如敵兵更進入奉天市、市街地呈大混亂狀態、我們均爲憂慮、故我們試必死之抵抗、佔領各要地點、阻止敵兵、又防事件之擴大、認對大隊長及中隊長報告之必要、對中隊長命發徒步傳令、又對大隊長利用携帶電話器、謀聯絡電話線、以期報告、然爲電話不通、故再發傳令、對分遣隊令報知、更利用滿鐵電話、急報大隊本部、(當時電話不通問題、於戰鬪後調查之結果、敵兵在柳條講南方地區、切斷奉天間電話連絡、發現加妨害之事實)、猶文官屯附近演習中之中隊聽類似砲聲及銃聲(察知異變)、中隊長川島大尉憂慮、急命令中止演習、爲視察情勢、開始南進、恰會合傳令兵、始悉發現衝突事件、中隊急行南下、夜十一時到達戰場、先是敵兵察知我部隊之南下敵之一部採攻勢、然我軍繼續猛擊、敵兵退却北大營內、據是北大營正規兵、敢行鐵道爆擊之事實、悉行判明、當時敵兵遺棄屍體三個、檢驗結果、得確證第七旅第六百廿一團第二營兵、次川島大尉直命令前進、謀追擊敵兵、然附近係低濕地、前日來之大降雨、地面泥水、察知前進困難、考察地形之有利地點、中隊主力北進、沿線路而進擊對北大營西南角、又野田中尉指揮小銃二個分隊、輕機關銃一個分隊、由煉瓦工場附近、展開東方、遮斷敵兵之退路、神任側背之脅威等語、

巡覽北陵

午後四時旋駕

在北大營之秩父宮殿下、至下午三時、御聽取滿洲事變關係之軍務、由柳條溝鐵道橋附近、一路向北陵出發、按北陵係清朝第二代皇帝太宗文皇帝之陵墓、稱爲昭陵、森林蒼鬱、爲奉天都市中主要之名勝地、而一面該陵爲日俄戰當時、著有重要之戰蹟、故北陵爲軍事上之要地、在日俄戰時、北陵原爲俄將拉斯夫少將、率領步兵第五十七聯隊、及第二百十四聯隊、利用地勢、對峙日本第三軍、日本第三軍中之齋藤少將、率領部隊、先奉天大會戰、企圖夜襲、十日未明五時、第二十八聯隊、攻擊昭陵森林中之敵、第二十八聯隊矢野大尉、率領第一中隊兵、一齊對森林中突進俄軍之塹濠、在森林蒼鬱中演大激戰、日軍分二隊、一突進昭陵西側、一進出東北方、部隊呈混亂、長谷川少佐命令攻擊、我工兵爆擊入門、昭陵內俄兵遁走、日軍對清國官憲、傳達保全昭陵之保證、據陵守備、當時陵內守護之我部隊、爲山內大隊、長谷川大隊、大淵大隊、經持久戰、俄軍大敗、陵內日部隊又聯結本隊、是係奉天大會戰中之事件、故秩父宮殿下親防北陵、下午四時、駕旋總領事館、

要聞簡訊

【漢口十三日電】韓復榘乘輪來漢、下午四時到達、張學良以下、均至埠頭歡迎、

【南京十三日電】國府今日命令、任命楊步飛爲陸軍第六十一師師長、

【又電】中央政治會議、今日上午開四一一次會議、由常委孫科主席、決議三案、

一、通過徒刑後變原則、送立法院、

二、允許滬市政發行二十三年公債四百五十萬元、公債原則通過、送立法院、

三、核定概算案四起、

本日三大張

御名代宮殿下之御影

寫眞說明

（上）殿下登展望車新京驛頭告別滿日重要官紳時之英姿

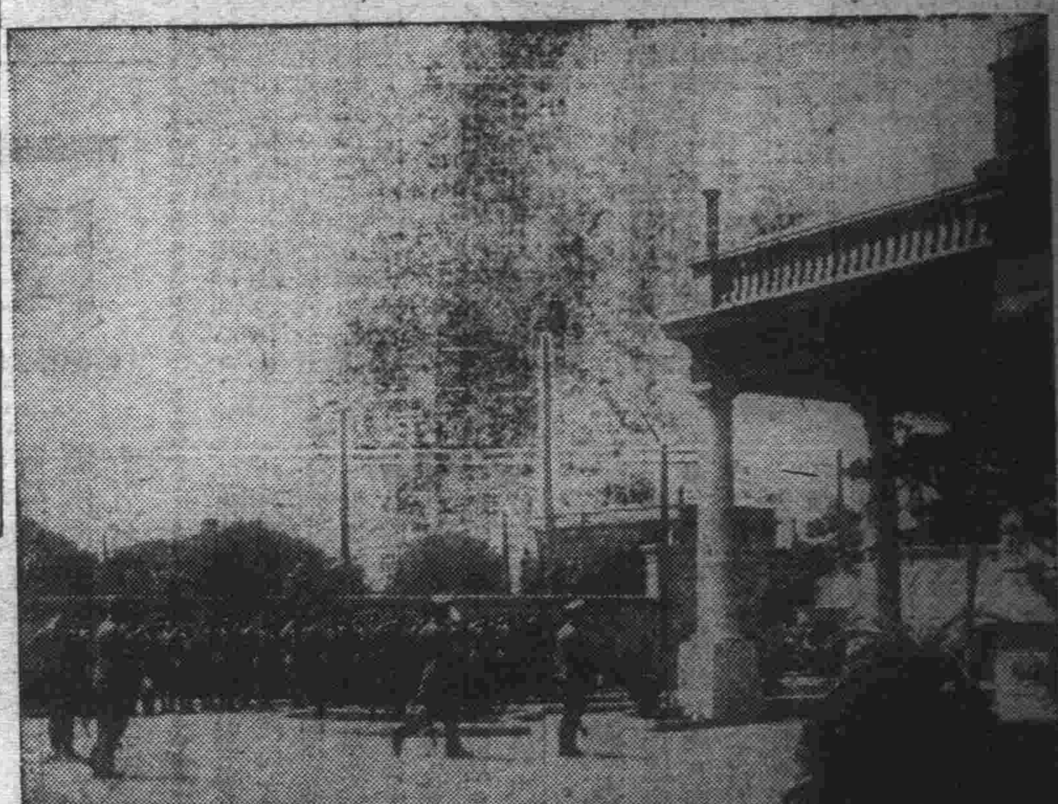

（中）蒞奉後駕臨三毛部隊受諸將官之奉迎情況

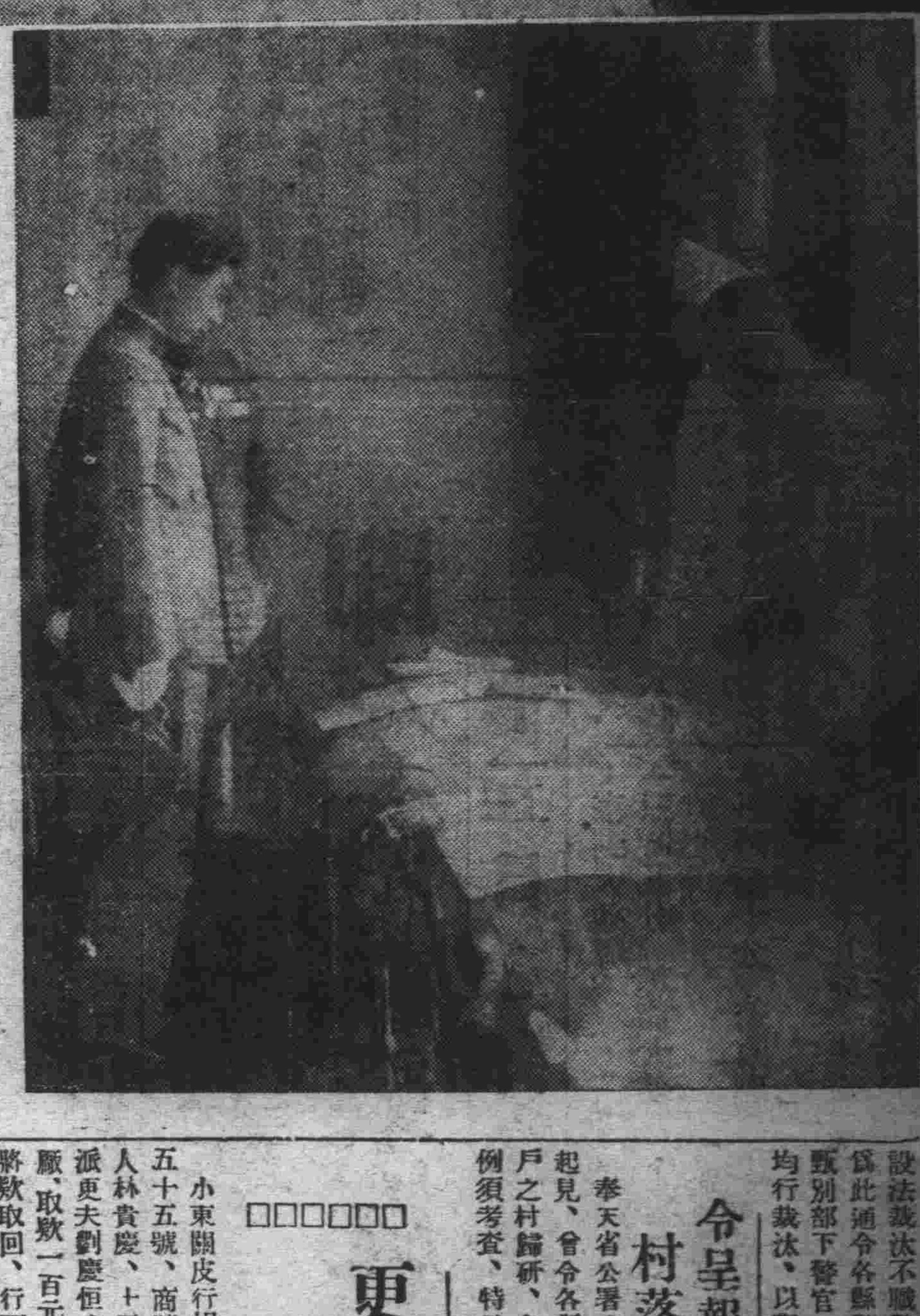

（下）巡視衛戍病院垂問各情將兵沐恩感泣之光景

各國領事趨候行轅致敬
蒞臨軍司令官晚餐會
十三日晚間之御舉動

秩父宮殿下御滯奉之第一日、（十三日）御日程極爲繁忙、御臨衛戍病院、視察病院內全部、並對傷病兵種種御下問、就剿討匪賊等情事、對各將士、御質問兵員悉爲恐懼感激、下午五時四十五分過、由衛戍病院到御旅館、（奉天日本總領事館）是時英、美、德、法、俄各國領事、均伺候於日總領事館、待殿下之御到着、殿下對各領事團賜御握手、致鄭重之禮、六時半、菱刈關東軍司令官在館內開晚餐會、各兵團長陪席、殿下有所歡談、晚餐會終了爲八時、後至應接室、御覽宋、元、明、清、時代之系譜、且有水野梅曉氏之說明、殿下滯奉之第一夜、奉天省長臧式毅到館、署名於伺候名薄、

八千學生奉迎提燈行列
辱立月台賜御覽

第一日夜、在奉之滿日學生、約八千名、集合於大廣場、開奉迎大提燈行列、先頭全奉天音樂隊、中部滿洲國音樂隊等參加、高唱歡迎歌、極爲盛大、一行經加茂町、通過十間房、至領事館、由構內至御旅館後庭、一同三呼萬歲、殿下隨員、一同出立月台上、以應歡送、構內在暗中陸續提燈之光、實呈一大壯觀、

三毛司令官謹話

恭迎秩父宮殿下之三毛部隊司令官三毛隊長、第一日（十三日）親迎殿下、感激光榮而語曰、殿下在奉天第一日之御勤靜、極爲繁忙、奉天神社境內古稀拜謁殿下、目擊感泣久之、又沿途整列之各學校生徒之顏色、流露感激、恭迎殿下之態度、實爲表現眞摯的歡迎、或外國人之小孩、整列沿途、望顏而爲獻禮之光景、實爲銘感料因殿下之高德、三毛部隊內之殿下、對各兵團長、在細部的御下問、致御豫定時間、遲延二十分、關于滿洲之將來、賜御質問、又奉天市發展狀態、在三毛部隊樓上展望、又在衛戍病院、所視察各室全部、對全兵士賜御言、負傷兵悉爲感激云、

天氣豫報

十五日 北西風 曇 轉 驟雨

十四日溫度 最高 二十六度五 最低 十四度五

新年度豫算案
二十七日可公佈

康德元年度滿洲國政府豫算、歲入總額一億七千七百五十七萬圓、而各部豫想總額、已逹二億七千三百五十萬圓結局不敷約一億圓、將此査定之主計處、基於堅實第一主義排擊赤字之既定方針、而主計處之査定預定至十五日完了、十八日召集臨時總務司長會議、關於新豫算、遂行最後的協商、次於二十日向國務會議提出、二十五日在院議決定時、於二十六日向參議府會議提出、預定二十七日公布、

飭報各市縣
借欵額數

奉天省署、頃奉民政部訓令、查奉省各市縣、於每年度開始最初三個月份（即七、八、九、三個月份）向來收入不旺、爲各市縣地方行政經費、青黃不接時期、若不力謀救濟、誠恐政務進行上、發生困難、故本部於大同二年度、曾有各縣行政費借欵實行辦法之規定、現在康德元年度開始、究竟各市縣、有無此項借欵之必要、如有此項借欵必要時、則各市縣所需借欵統計額數、應於最近期內、由該署趕速提出、以便與關係方面接洽、早日決定實行、而免延誤爲要云、

鐵路局變更
連結方法

奉天鐵路局、通知各車站、關於中間車連結方法、業經變更、此主因、乃爲熱河方面開發、擴充零担貨物輸送、繼而增加、故添掛直通中間車、以期緩和北口營子站之中繼作業、並對於現行中間車之運用、另行合、理的整理、以錦縣爲中繼整理站、將一部中間車、變更連結區間、其主要之點、列舉如左、

（一）奉天總站仕立番號七二之去向許家屯北票間、改爲許家屯凌源間、

（二）通遼仕立番號七五之去向大虎山山海關間、改爲大虎山錦縣間、

（三）北票仕立番號七八、（新番八九）之去向駱駝營子、山海關間、改爲駱駝營子錦縣間、

（四）北票仕立番號八七之駱駝營子奉天總站間、業經廢止、新編爲仕立番號八六凌源發南嶺奉天總站間、

（五）山海關仕立番號八一五去向、將奉天中繼者廢止、新編爲仕立番號八二錦縣發奉天行、

（六）山海關仕立番號八〇（新番號七八）之奉天行者、改爲由錦縣施封、以第六〇六列車、連結輸送時間、略能縮短、

（七）仕立番號八三之仕立站山海關、改爲錦縣云、

蘇聯不法行爲
兩月間二十餘起

蘇聯側之不正行爲、自曩日之紀賢號射擊事件起、由四月到五月、達二十餘件之多、即蘇聯機不時在滿洲國領土着陸以來、在東部蘇滿國境之蘇聯官憲、神經過敏、不法越境、侵入東寧、饒河、亘五月九日十三日、二十八日之三次、向蘇聯領土、拉走滿鮮人十數名、或強制的占領滿人家屋等、乘東部蘇滿國境之警備較薄重行不法行爲、此以蒐集滿洲國之情報爲目的者、故達目的之際強制役使勞働、此次對蘇聯之不法行爲、滿洲國側、近當對蘇聯側嚴重抗議、

不法射擊眞相
宮崎特務機關長談話

關於曩日之不法射擊滿洲國船舶事件、蘇聯側託黨機關報揭載種種逆宣傳的記事反駁滿洲國側之抗議、而關於不法射擊事件之眞相、黑河特務機關長宮崎大尉云、蘇聯側報告匪賊射擊滿洲國商船、但命中船客及船體之彈丸、爲蘇聯赤衛軍所使用者、黑龍江之航行、以航路標識爲目標、而進行者、須取蜿曲航路、若按現在之標識航行、則到五十米之距離須接近蘇聯領土之地點多、蘇聯側雖謂武振揚湖號、接近蘇聯領土、因撮映寫眞而行射擊、但右船員等、所持寫眞、並無撮映之事實、

令各村懸掛界牌

瀋陽縣長許桂恒、特通令全縣各村、在村邊一律懸掛界牌、用木板書明本村村名、及四鄰村名、並相距里數若干、此外山川河流橋樑省道縣道交通諸般情況、均須詳誌、以便行旅云、

市署五月決算
超支四十元

奉天市政公署爲財政公開起見、特將該署五月份收支決算編、造完畢、當於本月十四日張貼於市內、以便市民閱覽、計該署並商埠局及各附屬機關本月收入爲國幣八萬五千八百二十一元四角八分、支出爲國幣八萬五千八百六十二元零八分四厘、計超支四十元零六角零四厘、該項欵業由各月結餘項下動用云、

殺害石本人犯
周貴淸竟越獄

殺害石本權四郎氏之犯人前抗日救國第一師第三營長周貴情、曾在朝陽警察分署一應調查審訊終了、當警正身解交該地憲兵隊、以便另加審訊、十一日午后五時半、乘監視人不備、破窗而逃、該隊即向各所打電、代爲搜查、一方於附近一帶銳意嚴探中、

郵務視察團
首途東渡

交通部爲整理全國郵務計、以鄰邦郵務、辦理頗善、我國亟應效倣、特派郵務視察員一行十二名、于十三日午前六時二十分、由新京來奉、午後七時、搭安奉車赴日、往復預定十六日間、其視察處所、爲遞信省、東京、大阪、名古屋、神戶、廣島等處郵務局實地研究、參加人員如下、

交通部郵務司庶務科員 金鏡深
交通部郵務司總務科員 袁維邦
奉天郵政管理局營業監理股長 王一鳴
同會計事務官 楊葆恒
同秘書處員 李政遠
安東郵政局長 錢之萬
錦縣郵政局長 陳夢園
哈爾濱郵政管理局警務處長 伊藤福佐
同鐵路郵務司長 楊少成
同會計處事務官 哈增年
同秘書處文書股長 王貴昌
同電政處業務股長 戴鏡昌

電車路双軌
即將着手動工

市內電車路之双軌、計劃業已多日、迄未見諸實施、是項工程、玆經電車廠積極籌劃之結果、業已就緒、即將着手動工、預定經費五萬元、經市政公署核准、由經費項下支撥云、

警務廳催報
各縣時疫

奉天警務廳、現爲愼重衛生、並考查各縣有無時疫發生、及患者數目、特於十三日通令各縣警務局、派長警調查、具報備查云、

令東邊各縣
警軍聯剿

奉天省公署、現以東邊各縣胡匪蠭起、若不及早設法剿除、至青紗幃起之時、不堪設想、特於昨通令東邊各縣軍警、對于地方發現匪警、由各該地軍警聯合痛剿、以收夾擊之效、而資肅淸、免爲後患云、

警務廳令
甄別警官

奉天警務廳、現爲刷新警務設法裁汰不職警官、以免貽誤、爲此通令各縣警務局長、再行甄別部下警官、將程度低淺者均行裁汰、以資整頓云、

謝文東匪彷徨
虎林饒河方面

據昨夜情報、謝文東帮匪、擬同蘇聯遁走、目下正同虎林饒河方面潛伏嚴戒中之滿洲國軍警之際、復有在烏斯里江上之恩民以下三艦、出動於虎林、以期剿滅殘匪、因此蘇聯領土雖在目前、而始終不得突破此二重警戒網、徒事彷徨而已、

兩校長
十二教員
均獲嘉奬

【錦縣】縣視學姜世顯、月前蒞查城關各校、呈報省公署教育廳、玆已由廳批回、查縣立師中校長劉爛麟、第五小學校長任振華、經營校務、處理有方、應予嘉奬、師中教務金榮閣、教員張維宇、王文啓、魏占中、王樹棠、劉希卿、附小高級教員稽玉書、日語教員余田一郎、第五高正教劉肅淸、馬鴻恩、于順隆、第四教員張繼堯、或教管得法、或成績優良、均堪嘉尚、教育局奉此、特刊登縣公報公佈周知云、

恢復奉山綫
貨物列車

奉天鐵路局、頃定十三日起將左記貨物列車恢復、計皐站屯錦縣間、下行第六〇三次、上行第六〇四次列車、業經通令各站遵照辦理云、

第三回福民奬券發表
頭彩 三九三五五

第三回福民奬券、十四日午前十時、在總商會樓上之開彩塲、經開彩之結果、發表得彩如左、

頭彩 二彩 三彩

三九三五五 四〇〇六四 四〇一三一 二四六六一 三五六二〇 一八二四一 二九三四六 二五〇九三 四九九一一 三七七〇 三一九七二

一六二九 二四二七五 七四〇八 六九八七 一二八八三 三二九〇 一六五八八 三七七三三 四〇四九五 四二五八三 八六七一 三九七七六 四九三四〇 三七二九四 三五〇八四

醫士爲鬼作祟

【黑龍江】本埠南大街吉發

醫士爲鬼作祟、現均不敢在該屋留宿云、

市籌備處催房捐

【吉林】吉林市政籌備處、頃以各商民等所欠之房捐、爲數甚鉅、現在年度已屆結算之期、爲整理各戶欠欵計、特出佈告、謂凡商民住戶、如有欠房捐者、在七月一日以前、速行來處繳納、寬其延期之處、免去罰金、如有房主不在本城者、由租金項扣底、如逾期不繳者、照章罰辦、以儆延誤云、

商埠地
瓦斯工程
本年底完竣

關于大奉天都市計劃中之瓦斯建設、已由市政公署、委託南滿瓦斯會社經營、先由商埠地一帶裝設、刻正開始裝設中、是項裝設工程、約本年底竣工、同時供給一般用戶使用、至城內裝設工程、須待明年春解凍以後云、

□□□□□□
更夫取欵品茶
一百元不翼而飛

小東關皮行胡同、門牌三百五十五號、商號德盛店、執事人林貴慶、十三日午后四時許、派更夫劉慶恒、赴小北關殺猪廠、取欵一百元、該更夫劉慶恒將欵取回、行至四平街、遂入路南凝香榭茶館品茶、詎知喝至片時、忽覺腰內所取之國幣一百元、不翼而飛、四處尋找無着、當找該茶館執事人理論、該館執事人聲稱、事先並未聲明、亦未交柜、不負賠償責任云云、該更夫大鬧多時、竟至涔涔淚下、嗣遂含淚而去、回柜向執事人報告情形、當經執事人林貴慶、報告該管分所、請求代爲查找云、

令呈報歸併
村落情形

奉天省公署、前爲整理村制起見、曾令各縣、將不足五百戶之村歸併、各縣辦理若何、例須考查、特于昨通令各縣公署、將各該縣歸併村落情形呈報本署、以便考核云、

追緝區
不加限制

奉天警務廳、現爲剿匪保安謀收窮追挺進、直搗巢穴之效、特於十三日通令全省各縣警務局、嗣後關於剿匪時、追緝區不加限制、並令警察大隊遵照云、

警備司令部實行改編
裁士兵夫五十餘

【吉林】吉林警備司令部改編之事、傳聞已久、終已實行、計改組五處、擴爲六處、加添軍械一處、以原兵器股長成鍾棨充任處長、或進級爲上校、該處原有較需、改爲軍械、增添官佐兩員、軍士兩名、其他軍區司令部新編制、參謀處原十九員、爲十一員、計減八員、副官處原十五名、新制十名、減去四員、軍需處原有十九名、新編十五名、減四員、軍醫原六員、新制四員、減兩員、軍法七員減三員、此種辦法、決定十五日實行、惟編路之官佐、因多年在職、爲慰其功向各旅團營中派遣、惟士兵夫等、已經發表減去遣散去、五十九名、爲楊藍田葛延年等、吳參謀長向被裁人人員表示不得已之苦衷、日系顧問並有半小時之講演、各發給三個月之恩餉、當即面領各自散去云、

濟良所墻坍
軋死王科員小女

【吉林】通天街濟良所之牆、年久失修、加以近數日來、大雨時行、致發生塌坍事件、於月之十一日、吉林警察廳科員王興周、有小女六歲、及其他小兒三四人方行遊之間、甫至該地、正爲牆斜將坍時、經對門警察廳之崗警呼叫於急逃之中、將王女落後、被落下之磚將其軋爲糢糊、及救時、已氣絕矣、經其父聞知、急至肇事地點、收扶歸家處理善後、有此案之發生、爲預防再發此慘事、將吉垣最危險之牆舉出、請行人注意、此地在吉林糧米行後倡久胡同、東頭路北之牆、高殆兩丈、磚全部修、如以上下直綫比較、牆頂已斜外半尺有餘、如不修葺、在本夏非塌坍不可、有責任者盍注意焉、

雷電光顧

【吉林】本月十一日下午一時四十分、吉林之大雨如注、陰雲彌漫殆同夜間、雷閃霹電大作、狂風號吼、似天翻地覆、剎時間電光閃下、如房傾山崩、此時西關女一校教室中、正在講書之間、火球突入室內、其大如斗、該教員急躲時、講棹被電焚數例、一時學生驚詫萬分、避於他室、未罹災害、亦云幸矣、按吉林縣之女一校之房、係西方千手千眼佛廟改、全院房屋、建築已逾百年、加以陰濕不朝陽光之處、青苔甚厚、大概室中之附帶電性之蟲類、（如蜈蚣蚰蜒草把等物）甚多、致有引電入室之患、該校毛校長盍注意於此云、

棉花指導員實習

【錦縣】小領子省立之農試塲、寓有實業廳考選之棉花指導員十數名、在該塲實習植棉養棉各技術、以備學成、分發各縣指導種棉事業、聞其期間爲十個月畢業云、

映畫班出發廻映

【吉林】省治安維持會、爲宣傳王道計、將宣傳畫實行廻轉映演、定於本月十五日出發、先由吉海京圖北鐵實行映演、吉海磐石烟筒山京圖蛟河新站敦化龍井村、北鐵爲張家灣双城堡阿城一面坡梨樹鎮海林峯河等地、定於七月十八日返回吉垣、當收良好效果云、

山砲連遷移

【吉林】吉林東大營教導隊院內、將團連配置、加以更換、將山砲連、移入步兵團院內、騎候補生、由警備司令部遷往山砲連舊址、與教導隊本部同處一院、將騎兵來往門、改爲北向、將南門閉塞、舊該本部之院內、亦行閉塞、共爲三個出入之門云、

新警帽消防帽式

【吉林】省公署警察廳、奉中央命令、將夏季之警察帽、加以改良、頒到新式樣、令飭遵製作、該廳奉令已經通令吉林警察廳、及各縣警務局遵照製作、以期一律放消倣式帽樣云、

禁止湯鍋

【赤峯】警署現以湯鍋營業既不道德、復碍衛生、曾經三令五申、迭飭取締、乃近來仍有私售熟驢馬肉者、殊屬意謹誌報端、以引有管斯責注可云、

死後出嫁

【赤峯】本城頭道街、大樓胡同內、有張樹森者、生有一女、年十八歲、瘵疾甚重、不堪醫治、竟於月廿七日早七時逝世、後經友人執柯、嫁與已死之姜學生、結成泉下婚姻、遂擇於今日下午二時、双方正式併骨、並僱得音樂手數名、遊行城內、鼓樂喧天、觀者莫稱奇云、

查文書到達日期

【興京】縣公署總務科文書送、以縣境各村文書送達組合股開辦多日、成績頗佳、竟究縣發文件到達某處、應需幾日、亟有考查之必要、特製表式、送達各村各機關據實塡送、以資參考、現聞已經回送各村、頗爲迅速云、

廣播無線 RADIO

奉天放送局「MTBY」 波長三三七米突
六月十五日（星期五）

正午 時報
午後十二點五分 經濟狀況（前場）錢粮行 海外經濟 股票（日滿兩語）
仝十二點三十分 日語新聞
仝一點 滿講戲曲
仝三點三十分 經濟狀況（後場）錢粮行 海外經濟 股票（日滿兩語）
仝四點 官廳公示事項 本局通知 滿語新聞
仝四點三十分 新聞節目予告（日語）
仝四點五十分 英語新聞
仝五點 日語兒童時間 放送日語歌曲
仝五點三十分 講演（滿語） 協和會華天地方事務局長『奉迎御名代 宮殿下之感想』 韋煥章
仝五點五十五分 天氣予報 節目予告（滿語）
仝六點 日語新聞
仝六點二十分 滿語講習
仝六點四十分 日語講習
仝七點 由東京大阪等處中繼日語戲曲
仝八點三十分 時報 日語新聞（日語由東京）
仝八點四十五分 新聞天氣予報 節目予告（日語）
仝九點 滿語戲曲

通經新藥

阿葛滿新

AGOMENSIN „CIBA"

水溶性卵巢實質製劑 本品能使女性生殖器官發生充血狀態、以刺戟卵巢之機能、因而促進月經之來潮。

主治

因卵巢機能不健全或子宮充血作用不足所致之月經閉止、月經少、失調及經量短少。子宮發育不全。子宮機能微弱。久不孕婦嘔吐。常習性流產。期之不安症狀。月經性精神病。代償性月經。

(片劑、注射劑)

汽巴新藥 日本及滿洲國總代理店 大阪市東區道修町 株式會社 武田長兵衛商店

文獻由 大阪市東區瓦町三和ビル內瑞西バーゼル化學工業會社日本及滿洲國學術部郵寄

9-13

丸見屋毛絲店廣告

兩洋新時衣料莊

鄙店開業以來價格低廉品質優良深蒙顧客歡迎

今又購到大批新穎各種衣料定價克己賜顧諸君請駕早臨

奉天新市街市場北門東入口

丸見屋毛絲店

風濕殘年

人在少壯時每覺背痛腰酸頭昏腦漲以為偶受風寒無關緊要不遽求治迨年邁時遂成不治之病痛苦異常若常服第威德補腎丸則雖至耄耋亦不覺其痛苦也

有病之身 老來苦!

新高飴

蕉果之精 美味甜香

製法新奇 老幼均宜

撫順 商館內 鶴屋商店

奉天市場正門前 宇治商店

路玲牌牙膏

路玲牌牙膏係依照新式科學方法選用最良材料製成爲精保護牙齒絕且有効之超等牙膏裝置於精美之錫筒內既然非常衛生而且又極其經濟數人合用或旅行携帶均極爲便利因此路玲牌牙膏之銷路極爲廣汎也

花牌 註冊商標

路玲粉

認明本牌謹防假冒

保肌路玲粉品質最優秀效用最顯著每日用少許擦手臉則能使皮膚美艶光澤

奉天代理店

味の素

(味之素)

夫妻問答

夫 今天、我太能吃了!

妻 飯菜都適口嗎?

夫 噯、這湯菜最好吃又有香味兒。

妻 自然是的、有好材料。

夫 有什麼呢?

妻 使用**味の素**烹調的。

夫 啊、多麼好吃、再給我一碗。

妻 好啊、我再盛碗來。

(C-356)

守田寶丹

懷中良藥 著名聞藥 豫防惡疫 起死回生之靈藥

一人服用一家無病、一家服用一鄉無病、一鄉服用國家無病

往々有假牌請特注意仲町二十二番地守田氏

消化、滅菌、救急 是寶丹之 三大神効

粹集東西兩洋最貴藥材、配以雲南麝香、四川蒙藏之香味、唯一無二之貴重煉藥也、又聞之爽快無比、行旅必携、家常不可不備之靈藥也。

定價	二十錢 三十錢
	五十錢 一圓
	二圓 三圓
	五圓 十圓

藥効一般

水土不服、吐瀉霍亂、頭痛昏花、眩暈猝倒飲食過量、身體怠倦、唇焦口燥、紅白痢疾各種惡疫流行時服用寶丹諸患立癒奏効如神

總批發處 本舖 守妙 守田治兵衛

本行 東京市下谷區池之端仲町 振替東京二九八五番

分行 大阪市南區長堀橋筋二丁目 振替大阪五七七三九番

○全國各大藥房各雜貨舖發售

藏本在紫金山尋獲 現由日領館接回

【南京十三日電】須磨總領事、本日午後四時半、接到外交部獲送藏本書記生之通告、乃偕有野書記官同赴外部、在亞細亞司長沈觀鼎、及憲兵警察隊立會之下、於午後五時偕藏本書記生歸總領事館、本書記生身心極度疲勞、當令其在總領館內靜養、

【又電】本日午後一時、明孝陵茶店主人、發見藏本氏眠於孝陵後之窟穴中、當即報告警察、氏惟身心疲勞、生命無虞

【又電】在南京失踪之日本總領館藏本書記生經中國官廳全力搜尋之結果、自事件發生經過六日、於本午後一時、判明在南京市郊外之明孝陵、生命並無危險、但該書記生果因何而在孝陵現正在查考中、

【又電】藏本氏於明孝陵發見後、即由中國正服巡查三名護衛、乘馬車向憲兵司令部護送而去、

【東京十三日電】據外務省午後七時五十分到電、南京政府外交部、對於須磨總領事、藏本氏之佳處、已經判明、目下在外交部保護中、以電話要請接領、因此須磨領事、偕同有野書記生、直赴外交部、午後五時十分、已將藏本氏接領、同歸總領事館、

【東京十三日電】藏本書記生、在明孝陵生存之公報、到七時雖尚未到外務省、但外務省對藏本書記生、果以如何經路、被拉走到明之孝陵、頗重視之、訓電須磨總領事、務至急調查此點、傳說藏本書記生生存之明孝陵、爲距城遠處之郊外、而爲要塞地帶、且赴此處、必須通過官憲嚴重警戒之南京城門、不拘何者拉走、可推測必與官憲有諒解者、又如傳說在孝陵洞窟內、擲棄有身體者、如爲事實、則似爲隱蔽身體必要之所爲、此視爲藍衣社之政治的行動、乃爲至當、外務當局、待此眞相判明、當即決定其對策、當電令駐在官憲、官憲之責任的手段、向陸海軍大臣及有吉公使、定以電報送付云、

汪求有吉諒解

【上海十三日電】汪精衛氏對藏本事件之重大化、頗爲憂慮、於十二日派特使訪有吉日公使、關於藏本事件、特表示如左之遺憾、因國民政府、在極力從事搜查最近即將有何等結果、請暫待切望勿因藏本事件、使方入正常之中日國交、再行惡化、

【又電】南京日僑、於十三日午後三時、開評議員會協議之結果、決議對須磨總領事希望徹底解決該事件、並在將來對僑民之生命財產、要求中國側有嚴重保障、懇請此二件、本日經過民會、當即實行、

外人頗爲注意

【又電】藏本事件、發生於標榜近代國家建設之國民政府首都、且爲一國之外交官士、更於數日之搜查、並無何等結果、中國方面之態度、實爲可疑、於十一日各外人報紙、皆登載社論、表示重大之關心、注意事件之成行、

尋獲經過 華外交部發表

【南京十四日電】日本總領事館當局、關於藏本氏之獲得、尚避見記者團、不俟本人健康回復、殊難直接述問其當時經過、茲據中國外部非公式發表發見之經過如下、警察於接到九日總領事館方面藏本失踪之消息時、即積極努力搜查、十三日午前九時、有人報告在陵園附近、有人求飲、與照片而容頗肖、當即派遣署員二名、施行搜查、結果在明孝陵後方、發見蓬頭紅面、精神異狀之男子、猶語支離、態度狂悖、判明其爲藏本、遂勸其下山、藏本言再三不允、於午後二時後始下山云云、

日使館發表 藏本疲困精神錯亂 俟鎮靜後調查

【上海十四日電】十三日午後十時、日本公使館發表、據南京情報云、十三日午後五時十分、藏本書記生由中國官憲送交駐南京日本總領事館、但該氏精神甚爲錯亂、中國側之報告亦如斯、其言語動作、皆顯著異常、故應鎮靜、待其精神恢復常態後、再行詳細訊問其經過、

華北竟戒嚴

【北平十三日電】關于藏本書記生失踪事件、當地中國側要人等、關於此之進展、或至可憂慮事態、亦未可知、以是甚爲關心、通車通郵等懸案問題之解決、迫在目前、於緊張中發出特別戒嚴令、

日艦急往南京

【又電】十二日因須磨總領事向汪精衛之嚴重警告、對藏本事件、國民政府當局、更加努力搜查、現在南京全市、舉行按戶大搜查、一方日本海軍第二十六驅逐隊檢、海防艦津島、共同到南京、担警備之任、

日僑講對策

【又電】南京日本居留民基於昨日之緊急評議委員會之決議、於今明日中、開居留民會、關於藏本事件、決議請願日本帝國政府、速以强硬且周到之態度、採取徹底糾彈中國、

華態度不無奇怪 日方官民均憤懣 通告日方以前許外人記者會見

【南京十三日電】藏本書記生失踪之五日後、發現其生存於南京郊外、現已由中國外交部歸還領事館、但藏本氏因疲倦、以至神經陷於錯亂狀態、領事館爲使其神經安靜、在加意療養中、所可怪者、中國方面之態度、當發現時、尚在午少過時、並不即通知日總領事館、强迫將意識不明之藏本氏運至南京警察廳、利用其神經錯亂、作長時間之問話、並在外交部未通知總領事館以前、而容許路透通信社特派員之中國人記者、會見藏本書記生、乘其精神異常狀態、誘其陳述對中國側有利之話、將此向各國發表、此等中國側可怪行爲在爲解決事件之無誠意、已完全暴露、因之在華日文武官民對中國側之不誠意、均甚憤恨於是撼牢在決事上、更加困難

蔣急遽回寧

【南京十三日電】據中國側消息、蔣介石氏鑑於藏本事件之重大化、於豫定前、即十四日由南昌發、而入南京、與汪精衛氏以下要人、協議對策、

國府財部規定 地方豫算標準

【南京十三日電】財政部規定辦理地方預算標準五項、通令各省市政府、遵照辦理、一、整理地方財政、宜以量入爲出爲主、二、各地方辦理行政事務、斟酌緩急、力節浮費、以期收支適合、三、二十三年度預算、急待編制、各地政府、宜編就概算呈請審核、四、各縣所編制概算、如有浮濫不當、應請嚴予駁斥、各縣如有餘欵、應彙繳省庫、省庫有餘、宜呈報中央、中央准予作地方建設之用、各

日皇將設讌 慰勞秩父宮

【東京十四日電】日本天皇陛下、在葉山行宮靜養、於十四日還幸、十八日午後、聽由滿洲國歸來之秩父御名代宮殿下之復命、豫定於十九日或二十日、開慰勞御名代宮林式部長官以下隨員午餐宴、

于調豫說 張群調長冀省

【天津十三日電】本日華報傳說、河北省主席于學忠、已調任河南省主席、遺缺由現湖北省主席張羣轉任、屢次傳說于學忠轉任說、上項報告、或屬相當確實、

桂財廳長到粵 商經濟提携

廣州訊云、桂省財政廳長黃鍾岳、近膺命來粵、業於去月二十七日抵省、其任務頗爲重大、記者特於三十一日上午走訪黃氏於旗邸、叩詢一切、據稱兄弟(黃氏自稱)日前到梧、係辦理偏捐権運兩局改組事件、本無來粵之意、後陳李兩總司令以兄弟所經到梧、而兩粵唇齒相依、關於經濟事宜、亟宜通力合作、因此特電召兄弟來粵、藉與此間當局會商兩粵經濟聯絡事宜、故由梧東下、兄弟抵粵後、經分別謁見陳李兩總司令、請示一切、及訪晤區(芳浦)林(翼中)兩廳長、及兩廣鹽運使陳維周、所商事件、大致如下、

關於鹽運問題、查廣東產鹽爲數甚鉅、在前時廣東所產之鹽、銷流地方有七省之多、近因銷流力量減少、致廣東食鹽生產日見過剩、現爲擴大銷場計擬將所產食鹽銷流至滇黔及湘南地、但運滇至黔湘各地、桂省爲必經之路、桂省力面將如何協助推銷、實有商権之必要、且桂省食鹽、向賴廣東輸入、平均月銷六十餘萬斤、今廣西爲減輕民衆負擔起見、並與陳鹽運使接洽減輕鹽稅、

關於蔗糖運銷問題、查廣東省政府已設立蔗糖廠多所、開辦後出產必多、此當局爲預謀銷路計、必準備將所出之糖運往滇黔及湘南各地推銷、此項蔗糖若運往滇黔各地時、桂省亦爲必經之路、故此間當局擬請桂省予以協助、且兩廣已實行統制糖業、廣西對於洋糖之輸入限制、及土糖之推廣、亦須與粵省訂定辦法、分地設局運銷、方克收統制之益、

關於撤銷苛稅雜損問題、查兩廣貨物之輸入運出、沿途均有稅捐之征收、實爲病商虐民之舉、凡有繁重捐稅之貨物、成本自昂、難與外貨競爭、而消費者受捐稅之害、負擔亦重、所以發展兩廣工業、亟應撤廢苛稅雜捐、同時、爲統一捐稅之抽收、商民應於一次按章完稅之後、則貨物可通行無阻、以上三項、粵桂兩省亟待商決、以謀經濟之聯絡、爲復興兩粵商務之要圖、連日經已提出磋商、關於第一第二兩項實無問題、其辦法俟兄弟回桂提出省務會議、即可決定、第三項、粵當局亦允酌予改善云云、

記者復以桂省財政近況爲問、黃氏答謂、桂省國稅每年收入一千三百餘萬元、省稅每年收入一千七百餘萬元、省府因限於經濟向採量入爲出政策、全部軍費約佔百分之四十五、餘爲政費、故財政狀況雖屬困難、尙能應付軍政各費支銷、從來未有欠發、全省金融亦頗安定、桂省銀行日前雖一度發生擠兌風潮、但瞬息即告平息、其紙幣最低不過跌至百分之七、即每百元低價七元、現已完全恢復原狀、通行無阻、廣東省政府最近頒行之取締銀業店號辦法亦頗完善、兄弟現請區廳長將各項維持金融辦法抄送一份、俾資參考、兄弟約三兩日後即行首途返桂云、

惟據另一消息、廣西省政府主席黃旭初、以鴉片流毒、甚於洪水猛獸、亟應及早設法清除、特召集所屬會議、討論禁絕全省鴉片辦法、結果一致議決、定民國二十三年內禁絕、並定自八月一日起、由政府籌辦廣西全省戒烟醫院、俾人民染有烟癖者、自由入院戒除、對雲南貴州各省之鴉片過境稅、則仍照舊抽收、以維目前餉源、閩自此辦法決定後、除呈報西南政務委員會察核備案外、並以粵省方面之所謂戒烟藥料、年中由滇黔經桂輸運者、爲數甚鉅、誠恐桂省執行禁絕鴉片案後、於廣東戒烟藥料來源有所影響、爲謀協商妥善辦法、以免抵觸起見、故委派財政廳長黃鍾岳東下來粵、與粵省禁烟局磋商善法、使桂省執行禁絕鴉片後、不致影響廣東之戒烟藥云、

月中到期之對美戰債 法亦不付 比捷兩國亦均不付

【巴黎十二日電】法內閣今日決議、不付六月十六日到期之美國戰債、

【又電】法政府對于本年六月十五日到期之戰債問題、已備具公文、電達駐美大使、囑轉送美國政府、內稱法政府、對于戰債、仍然維持以前見解、即德國毅然對法停止償付欵項故法國亦不能對美償還債務也云云、

【華頓十二日電】駐劄華盛頓法國大使拉部累氏、十二日訪美國國務省、十五日已至支付期限之一九三四年度上半期戰債年賦金、不能支付、已手交法國政府之通告矣、

【華盛頓十二日電】比利時駐美公使、十一日通知美國國務院、謂本月十五日之到期戰債、與捷克同樣、不能償付、

軍縮安全委員會 下週舉行

【日內瓦十二日】軍縮會議討論安全問題特種委員會、定下星期一開會、進行工作、該委員會主席、即任軍縮會議副主席之希臘代表、

美關稅獨裁法案 正式成立

【華盛頓十二日電】羅大總統、十二日夜、對於關稅獨裁法案、已署名裁可、該法案已於四日修正通過上院、六日復行通過下院、當即送呈總統、於是該法案已正式成立、該法案按互惠主義、締結新通商條約、並關於關稅之提高乃至低落、將獨裁權付與大總統、

美銀法案 送交大總統

【華盛頓十三日電】基於五月二十二日大總統致書之銀法案、于三十一日通過下院、至六日十一日、上院修正通過、關於修改各項、再交下院審議結果、下院亦已于十三日與以承認、即時送交大總統、

德意兩揆會於威尼斯

【威尼斯十二日電】歐洲南北對時之兩獨裁首領、在威尼斯城爲歷史的會見、惹起一大驚動、南歐英宗里尼、於十三日率外交部首領、出迎北歐希特勒、在互相握手後、携手赴威尼斯市廳之正式午餐會、二市民之熱烈歡迎、現威尼斯全市、在準備歡迎二首領中、已在港外停意大利精銳軍艦十隻其次兩獨裁首領、相携赴史特拉別莊、促膝談心、預定對解決歐洲政局之危機、交換意見、

兩巨頭之會見、內容絕對守秘密、在會談時、除德意兩國政府人員外、決不許任何人接近會議室、現意政府在別莊一帶、已大佈警戒、然而以軍縮問題爲主要問題、頗爲明顯、此次會見、提議者德政府、當初莫索里尼氏、對之雖有難色、但當日內瓦軍縮一般會議宣佈無期閉會後、莫氏對德之會見提議、始允諾、兩獨裁首領、由軍縮問題、更對國際聯盟改組案、當聯盟改組之際、德政府仍參加聯盟案等審議、而奧大利問題、亦爲問題之一、

鈴木侍從訪園公 齋藤挂冠近? 國同代表勸告辭職

【東京十三日電】滯在葉山御用邸之鈴木侍從武官長、今朝十時二十五分、至坐漁莊訪問園公、約談一時四十分始辭去、與前日木戶內府秘書官長之訪問園公、同爲對目下之政局、而與園公取密切聯絡者也、元老與宮內重臣、似此頻相往還、一般咸視爲意義重大、即皆疑惑此舉、乃向園公報告首相於某時即將挂冠以去者也、如果然如此、則現內閣之退却殆已迫於眉睫矣、

【又電】國民同盟代表、本日十時三十分、赴首相官邸、勸告首相辭職、首相拒絕延見致各代表皆不勝憤慨、乃與堀切翰長會見、手交勸告辭職之決議書、

膠濟博山輕便路 接洽收買

青島訊云、膠濟鐵路建築之初、爲運輸博山一帶煤炭由張店修支線一道通博山、長八十餘里、惟是該支線之終點、距炭坑尙有數十里、往返搬運、仍極困難、於是乃有商辦輕便鐵路之組織、該輕便路由膠路博山支線終點起、至八陡莊長二十餘里、以小機車運煤、另有展至白骰園一節、亦長二十餘里、則不能行駛機車、而用人力推送、至今已有悠久之歷史、因辦理不得法、爲人詬病、且運輸能力大小、不敷煤礦商人之需要、膠濟路本擬將博山支線展長、而丙完成之後商辦輕便將成廢物、非鐵路通商惠工宗旨、不得已乃改爲收買該輕便路、屢經磋商、商方索價三百餘萬元、價値太高、屢議屢輟、近中博山日商以該路不能盡量運輸、擬自架高線鐵路、倘果成事實、非特日煤價値愈廉、中國煤礦商人將盡被其壓倒、抑且國家主權喪失甚大、於是膠濟路收買該輕便路之議再起、本省建設廳長張鴻烈、上月爲促成魯東煤礦商合作公司赴青島一行、與図該輕便路經理陳某相識、又商加勸導、現在膠濟鐵路局建設廳青島市府均有代表在博山接洽收買、

膠濟路委員長葛光庭由青島赴濟南、記者晤之於車上、詢問收買博山輕便路接洽之情形、葛談、誠處商辦輕便鐵路辦理不善、運費太昂、該路線長十三公里、每噸運費一圓五角、由博山到青島大港長三百三十公里、運費一圓〇五分、兩相比較之下、運費太昂、致使博山煤炭成本加重、影響銷路、且該輕便路一日最高運輸能力不過八百噸、而現在博山日商東和公司、一家即產煤一千五百噸、倘輕便路完全供東和用亦只能運其半數、其他中國礦商又將如何、故東和有擬自架高線鐵路之說、爲國家主權計、爲中國礦商計、爲膠濟鐵路計、坐有收買該輕便路之必要、現在省府建設廳青市府膠濟鐵路局各方均派代表在博山、正與輕便路公司接洽云、

暹羅訪日團 即將赴日

【東京十四日電】由暹羅來日之大親善團、定於日內到此該團以前鐵道大臣皮亞利契克爲團長、網羅經濟商工農各警察各方重要人物於七月上旬來出席在高野山舉行之汎太平洋佛教青年大會、預定留日一月半、於七月三十一日、即由門司乘輪歸國、

建設委員會開採 淮南煤礦 投資百餘萬辦理已四年

蚌埠訊云中國煤礦、徧地皆是、然蘊藏地下、國人皆未得而用之日常所用之白煤煤油皆取給於外洋每年銷耗何止數千百萬利權外溢、莫此爲甚、皖北沿淮一帶出產煤實甚多、現經所者、有烈山大通淮南三礦、中以淮煤礦煤量可採掘至五千萬噸、爲皖北唯一之大礦、係國民政府建設委員會開辦、迄今歷届四載、該會特定於本月五日在九龍崗礦局舉行四週年紀念及淮南礦局自築之洛合段鐵路奠基典禮、事前建委會發出請柬多份、分邀中央各院部及蚌埠軍警各當局屆時派員參加、記者爰將該礦最近各種狀況、摘要分錄如次公諸讀者、

◆開採經過◆ 建設委員會爲提倡國煤生產供給長江沿岸燃料起見、爰於十八年勘定淮南礦區、從事開發、十九年三月成立淮南煤礦局、位於皖北淮河南岸舜耕山、懷遠鳳台壽縣三縣交界處有礦區五、曰九龍崗區、洞山區、長山區上窰區、新城口區、面積計有二十二平方公里餘、煤層露頭長約三十五公里、現時開採者爲九龍崗區、鑿有第一二三四煤井近日採煤約六百噸、煤質爲高發烟煤、如與低發煤摻和、可煉良好之冶金焦、每噸並可得煤脂三十加侖以上、爲全國烟煤中罕有之成績、

設局長二人、副局長二人總工程師一人(由建委會委任)、下設總務、工務、營運、會計四課、洛河、蚌埠、浦口三煤廠(以上各課課長各煤廠主任除會計課長外)、由局長呈請建委會委任又總務課設文書事務醫務警務四股、工務課設井工機電土木考工材料五股、營業課設營業運輸兩股、會計課設出納審計簿記三股、

▲東西兩廠▲ 該礦分東西兩廠、東廠設九龍崗、占地約九八〇公畝、爲一二號井所在、西廠設周家圩子、占地約四三〇公畝、爲三四號井所在、綜計兩廠相距約二公里、廠內各種建設、俱皆完備、開採方面係用科學方法採煤、有臥式豎式汽鍋發電機絞車木桌等、足供日下產量之用、又一二號井爲將來出煤大井、如井內外之機電及搬運等設備完全、能日產煤四千噸、三四號井爲解決鍋爐及磚窰用灰煤而設、再經擴充、能日產煤三四百噸、現一號井深一〇八公尺、直徑一二英尺九寸、二號井深一〇六公尺、直徑爲九英尺八寸四分、三號井深八三公尺、直徑六英尺、四號井深一五六公尺、

該礦運輸、分爲礦洛洛蚌蚌浦三段、現礦洛段自九龍崗礦區至淮河南岸洛河鎭、舖設一公尺寬之輕便鐵道十二公里、購有德英各國定製車輛四十二輛、洛蚌段自洛河鎭至蚌埠間一段淮河、置有輪船二艘、駁船六隻、蚌浦段自蚌埠至浦口、因有津浦路可資利用、無須另添設備、惟洛蚌段淮河在夏秋水漲時、可行五十噸之小船、在冬季水涸時、僅能行二三十噸之小船、蚌浦段年來因津浦路局車皮大感缺乏、運輸能力有限、故該礦每日出產不能盡量外運、影響營業發展甚巨、該礦現在只得限制出產每日六百噸、

▲淮南鐵路▲ 該局因津浦路運輸困難、另謀出路計、特呈請建委會興築淮南鐵路、自洛河鎭至蕪湖對江之裕溪口、全綫計長約二百五十公里、經朱港下塘集、合肥、柘皋、巢縣運漕、黃谿鎭、建築費約洋五百餘萬元、若全路同時興工、管理殊屬非易、建委會爲節約建築費及管理經濟起見、將全路分爲三期建築、第一期自二十二年十二月至二十三年十二月礦廠至合肥段先行通車、第二期自廿三年六月至廿四年七月合肥至巢縣段通車、第三期自廿四年六月至廿五年七月巢縣至裕溪口通車、綜計全綫建築、須時二載有半、刻洛合段土方已經完成、本月五日舉行奠基典禮後、即鋪設路軌、按該路經貫皖北、溝通江淮、且沿途出產甚富、以煤米雞鴨茶蔴爲大宗、在經濟上實爲最重要之交通線、此外該礦尚有擴充礦井、添購機器、創辦電廠修築淮通鐵路、擴充航運設備建築浦口碼頭、發展營業諸計劃、俾產煤推銷至淮河流域、長江流域、閩粵區域、成爲國營模範大鑛、

晉省經濟凋敝 現金流出紙幣充斥 閻錫山新試驗失敗

北平訊云、山西商人、素有經商特長、刻苦耐勞、穩健持久、在海通以前、握全國經濟之大部、票號當典等大資本商業、大都操於山西幫之手、每年營業盈餘、均輸入山西、故在昔山西一省爲最大入超省分、晉省中部、百萬『老財』、直屈指難數、惟自交通發達後、凡百企業均趨新法、晉商以穩健著稱、自不能隨時肆應、銀行代票號而興、晉商之經濟特權、逐年縮減、山西貿易、亦由入超變爲出超、數世相承之『老財』亦漸難維持其地位、晉客所談、太谷楡次、富埒王侯之大資本、在全盛時期、窖銀多者達千百萬兩、鏞小爲大、名不動尊、一尊重過千斤、執之庭中、盜入亦無奈何、降自近歲、不但不動尊而漸離故主他適、竟有、日常生活亦賴變產始得維持昔日、宮殿鉅宅、亦大半無資維持、任其倒塌、矧蒙古通商被阻後、晉商亦受極大打擊、故閻錫山氏、最近實施經濟統制、惟一目標在恢復昔年之入超、以提倡本省土產、杜絕省外輸入、爲保持現有財富之初步、再進而改良土產、推銷外省、爲達到入超方法、直隸閻氏之經濟統制委員會、負晉綏兩省經濟改進之責、現努力宣傳提倡土貨、並將鉅大之兵工廠、改爲壬申製造廠、仿造機製用品、以代晉輸入之貨、最近正在籌劃舉辦西北煉鋼廠、聘用外省及外國籍官家頗多、閻氏對政治軍事、均較冷淡、對造產事業、則十分熱心、與該政治、多漠然不顧、與籌造產、則不吝接濟、所居之河邊村、有所謂西花園、爲閻氏待嘉賓商洽機密之所、近半年來下榻其中、受欵上舍者、幾盡爲挾生產技能來謁之人、洋行買辦、外國工程師、凡有請謁、無需介紹、立蒙延納、且無不使之滿意而去、上有所好、屬下承迎、太原省垣、掉臂而行者、亦惟懷挾生產技能之士矣、惟方令經濟如水瀉地、無孔不入、局部封鎖、困難極多、需要供求之鐵律、必政治力量、得而左右、閻氏於此、不但提倡省單位入超、且推及縣區鎭村、均令其各分單位、各自造成入超、省已不易、何況小至一村、如果必其有效、則惟有禁人民老死不相往來矣、山西以村治組織推爲全國模範、其作用甚多、上有所令、下必照行、坐是之故、致百業凋敝、倒閉時聞、尤以生產集中地之太原及各大縣爲最、閻氏爲抵制出超計、對改良土產、推銷土產、用以輸出、換回入超、故不得重視新法生產、不斷以大部金錢、向外洋購取工業機器與原料、致山西僅有之現金、大都流出市上所見、惟剩紙幣、十九年軍事時期、晉鈔已大跌一部、數年努力、始得穩定、近半年來、因現金流出太多、致紙幣充斥、滙兌高漲、近因閻氏操勞過度染恙已經月餘、養痾河邊、深居不出、致市上謠言突起、晉鈔受此影響、突又大跌且竟波及綏遠、綏遠官銀號信用、經馮玉祥南口西退時、破壞一次、經傅作義氏連年籌省政費、輸入資金、始得回復十足兌現、今雖受山西謠言影響、而擠兌謠亦不致影響、其本身信用也、

國府行政院 決議要案

【南京十三日電】行政院昨開第一六四次會議、由汪兆銘主席、決議要案有四、(一)、禁烟委員伍連德、另有任用、應免本職、(二)准新疆省委胡碭音辭職、任命鄂大鳴爲新疆省委、(三)准豫省委張鈁辭職、任命常志箴爲豫省委、(四)簡任派遣駐荷蘭特任全權公使金問泗、爲互換中土修好條約全權代表、

保新政府解散政黨

【保加利亞京城十二日電】保新政府、於十二日、倣德意兩國近策、解散各政黨及政治團體、又勒令政黨機關報停止出版、

徐高部匪 向源楓逃竄

【長沙十三日電】據確報、盤踞修水之徐彥剛同高誌生股匪、經中央剿匪各旅、將駱地收復、該匪向源楓一帶逃竄、又經修水保衛團堵擊、

日瓜代部隊 已抵天津

【天津十三日電】與歸還部隊換防、當任警備華北第〇〇隊第〇〇〇團之先發部隊〇〇〇名、本日午後〇時、到着天津東車站、在官民總出之歡迎中步武堂堂、入海光寺兵營、

駐美俄使設宴 歡讌近衛公

【華盛頓十三日電】駐美蘇聯大使杜魯雅諾夫斯基、十二日夜、在大使館爲招待近衛公開晚餐會、日齋藤大使夫婦亦出席、甚呈盛況、

陳公博即赴寧

【南京十三日電】實業部長陳公博、自非考察回滬、業已二日、茲據消息、陳以部務無人主持、並向中央報告考察經過、在滬決不再行逗留、定今晚乘夜車、由滬來京、明晨即可到達、

別錄

女師成績展覽參觀記（彭靜山）

從垂髫來省。轉瞬十年。對於我第二故鄉的奉天女師我一次也沒有去過。因爲沒有時間。沒有機會。沒有事情。雖然我總想去參觀一下。開開眼界。

今天借着成績展覽會的機會。竟得如願以償。這也是很榮幸的事情。只可惜會場僅是校舍的一部份着有樓房十分以不能得窺全豹爲憾。

會場的佈置倒很好。用紅繩隔出進口出口的順序道路和界綫。參觀的人絡繹不絕。因爲票的限制。不覺得擁擠假如你有工夫。就把國文成績一個字一個字的慢慢鑑賞也可以的。這實在令人容易仔細來玩索。記得去年女子職業的展覽會。擠得水洩不通。好像天齊廟會。好像正月十五的中街。孩子哭。老婆叫。弄的人頭昏眼黑。空氣緊張得打破新記錄了！可眞不是玩的。

各處都有鼓勵學生。和關於會的宗旨的標語。門口収票。場裏維持秩序。都是活潑潑天眞的小妹妹們。頗足以點綴風光。

在出口處。設有一個桌子。上面放着歡迎批評的幾本簿子。有好多人在上題字。我以爲如只寫一兩句贊美話。不能概括一切。若長篇大論的寫起來。那又不是我的作文簿或記事册。再說在十目所視之下。當衆揮毫。我眞沒有王勃那樣的天才。所以在這裏談幾句。

我不是批評家。自然搔不着痒處。雖中要肯。又象腦力太壞。當時記住不少。情多遺忘。現在就將能夠記得的略說一說。

第一室是國文。要算師一徐行瑗的『剛則折柔則儒諸生涉世當以何法應付之』一文作得最好。小楷寫的也工可整愛。再有師一王樹暉的『放假期經過之回憶』作得明白。字體也好。和初中二姚鐘齡。師五王會賢。前者秀媚玲瓏。後者端正大方。三人小楷。先後媲美。

第二室書法。蘇黃蔡柳顏趙漢魏。琳瑯滿室。美不勝收。只記得師二趙雪聲的隸書。師四崔良猷的魏碑。師五文玉清。師一汪文清的楷書。爲出類拔萃。此外還有趙景儀的草書。呂淑英白玉芝劉文書的小楷。爲最有精彩令人奇怪的竟會字體和落款判若二人。實在莫明其妙。

第三室教育書法。佟雅彬寫的詩品中堂。字體豪放異常。

第四室史地。韓淑英歐羅巴洲地圖。畫的眞好。寫的也眞好。

第五室縫紉刺繡。有椅墊。有靠枕。有桌罩。有女人長衫。有小孩圍巾。五光十色。燦爛奪目。我最愛那兩個枕頭。一個是劉紀的金線繡『獅聲演枕』的獅子。一個是韓韜聲的繡着英文是Good morning

第六室數學英語。成績不壞。數學多三角。代數。英文有一篇寫得最好。可惜我忘了作者的名字。——也許是有個貞字。記不清了。

第七室第八室都是圖畫。有鉛筆畫。炭畫。水彩畫。墨筆畫。還有摺紙手工。那張萬泉圍寫生很像。孫敏的畫像。高哲龕的新婦靚妝圖。都有些生動的樣子。圖案畫的藝術精妙。眞生色不少。

第九室理化博物。李淑珍楊秀中合作的活射幻燈。照像器。可稱好的物理器械圖。再有安世靜的瘧虫生活史圖。將胞子生成。分裂時期。和兩性世代。三個階段畫得極細。馮俊英的骨格圖也有相當價値。

由此下樓以後。經過第六宿舍。室內整潔可喜。不過我以爲床略小一些。不合衛生。最抱歉的是。忘代了記事册。惟憑腦力。遺珠之嘆。在所不免了。

北京夢華錄（一八一）（儒丐）

騎射遊獵

兒繃之法。自北京以至東北各省。雖在今日。尤爲盛行。無論貧富。在產婦臨盆以前。必須將此類繃布以及寢具等等預備齊全。若係初生。則由外家代爲預備。新婦初來。關於一切家事。爲姑者或有不必親加督視者。惟至產後繃兒一事。姑則認眞督視。不許少有苟簡。繃裹期限。普通皆爲百日。亦有不及百日即爲解除者。繃裹之布。一日數易。裹前。須以溫水浴兒。拭乾。撒以粉劑。以除汗漬。若係女嬰。洗拭尤勤。或問不裹之孩。與裹過之孩。有何不同。答曰。裹過之孩。四肢平直。絕無畸曲拘攣之弊。長則兩膀有力。可以自由伸直。麻骰上翻。虎頭下落。而無拱肩縮背之象。凡開弓而射。無論馬上步下。須左臂直而有力。始能開弓。若左臂彎屈。則開弓不能合度。矢出亦自盲行。直不知落於何處。安能命中乎。裹兒得法。再加以發育良好。天賦多軀。長而執弓。必有事半而功倍者。常見小兒有鷄胸突肩者。有兩肩不平。行走偏歪者。有兩腿彎屈作圈形者。俗謂香爐腿。亦有兩脚撇作八字形。行時踵相摩而脚尖却外指者。種種不正之形。皆由自小放任。未加繃裹所致。如能鄭重繃裹。自能矯正許多偏歪欹斜之弊。此則不待言者也。

周禮考工記。有造弓之術。至於射道如何教練。則未之詳。蓋古書所記。皆爲禮制。法則視爲末節。故多不傳。小說筆記所述。又多附會之詞。不足取信。總之。射爲武技之一。必須童而習之。始有根抵。否則難免半路出家之誚。滿俗繃裹孩兒。舒直其四肢。注意其脊骨。即爲射道最初之預備。

花花人海

春之街（陳亮）

這麼好的天氣。這麼柔和的風。是春的季節吧！

是的。是的。娘兒們去換上漂亮的『行頭』了。時髦影子挺着胸膊兒挨在人堆裡嘻笑着。沒些兒愁苦。沒些兒哀思。瞧上去。誰都是幸福的。在這熱鬧的春之街。

可是。那些丐兒們哪。

精赤條條的孩子放他躺在石板上。老婆子披着白髮坐在牆角那兒呑糠。年壯漢子就跟人下跪。喚老爺喚大先生。喚不論什麼尊貴的稱呼。怪可憐的神情呢。他們可一個個抖抖肩兒往人堆兒裏溜走了。亦有時候女太太們聽不過去。便扔下一個銅子。扔下一個討厭兒的怒容。

一個銀子。扔給他手裡得啦偏偏丟在地上。累他彎下背去找找…『咕！』的打斜刺裏穿出一輛瀛車。差點就給軋死。汽車夫跳下來抓住領口便罵。惡聲惡氣的罵。還消不了痛恨似的。再那麼恨恨一脚。便『叉』的一聲兒像冬瓜那般滾過去啦

『幹嗎！他不過開輛汽車就該揍人』。

『朋友。管呢？吃自家的飯。休管人家的事』。

『該揍！媽的。要不要命的瘋三！』

警察亦不管。

誰管呢？那丐兒不被軋死。亦得給活活揍死的。

然而。那瀛車却開着跑了。

『咕！』…嚇人的喇叭哪。孩子嘴兒裡的喇叭就沒這樣響。『嗚哇嗚哇』。地。像那精赤條條的小丐兒的哭聲。有一種陰黯和悽寂。但却明是好天氣。有青的天空。有白的太陽。有暖的和的初春之風。

『看嚇！』。大家都看。一個小汽球逃上天空。

不扯謊的。在這兒逃跑一個小汽球。要比揍傷一個丐兒容易引人注目得多。這兒本來是玩的地方！

人。把這條並不十分闊大的街壩塞滿了。給汽車衝開了的馬上又湊攏起來。望過去。有不同式樣的燙髮。有不同式樣的呢帽。有巴黎香精。有細彎的眉。

擠着。擠着。浮滑的影子在打哈哈。

買燈和賣燈的在爭論着價錢都市裏的 男女就有這 怪脾胃兒。上大公司化十塊八塊滿不在乎。和小 販交易偏 想佔便宜。做小生意的活該倒霉。還說他做甚！

走馬燈裡的角色。老在兜着圓圈圈兒。在一些老於世故的眼光裡。祇感覺着一種陳舊和厭煩。或許。宅會象徵着一個社會舞台。社會舞台上的角色亦那麼老在兜着圈圈兒的。

燈的樣式儘多着。花花綠綠的。一連串一串點綴在這春之街上。每個人。每個人。帶着嘻笑的嘴臉。在美麗的。紫色的幻夢裡生活着。

次韻（關露芙）

浩渺滄波萬里來。高人風度出塵埃。黃農已沒日何日。且向延前一舉杯。

茅原先生過瀋率賦二絕（王永祥）

湖山佳處便勾留。消受春光汗漫遊。更喜今朝詩伯至。欣然同醉酒家樓。

詩思如蘭浥露新。劍南標格見精神。吟懷老去偏豪健。樽酒沉酣滿座春。

名勝錄

說長安（上）（竹逸）

長安。這是怎樣富於詩意的一個名詞！

她曾經過她光明燦爛的時期。許多帝王在那裡曾演過種種壯烈的故事。許多詩人曾陶醉於她的懷抱中。甚至於日本。也曾經派人來吸収過她分發出來的香氣。那時的長安。眞是名震華夏了！然而。她現時是被人忘記了。好像一位失去了青春的少婦。再也不會惹起人的留戀。然而。我是長安人。我始終愛着長安。我知道她的可愛處。也知道她的偉大處。

當你初次拜訪長安的時候。首先所感到的就是長安城垣的整齊與堅固。城垣長約四十餘里。高三丈六尺。寬三丈六尺。當你站在城根下。仰起頭來向上展望的時候。你就不得不驚歎牠的偉大了！在城內的西北角。還有一座小城。其大小僅及全城四分之一。清時。那一帶地方是滿人集聚之所。當八國聯軍攻陷北京時。慈禧太后逃到長安。將這座小城作爲臨時的避難所。故名曰『皇城』。

辛亥革命後。滿人漸漸絕跡。漢人也不常進去。內邊便荒草蔓延。殘瓦堆積。偶然去遊一次。便會令人發生無窮的感想。十六年間。那地方突然顯耀起來了。常常有無數民衆在那裡舉行大會。喧騰着活躍的生命力。城牆便被染爲紅色。改名『紅城』。十七年後。城牆上的紅色被洗刷得乾乾凈凈的。又改名『新城』。此後。在那小城內便時常駐紮着軍隊。或設立着軍事機關。四門上都有兵士把守。內邊爲陰森森的空氣籠罩着。老百姓便永不能進去了。許多人那歎息着他們尚未觀賞過那座神奇的『太后石』呢！

長安城中的街道。從前完全是用石板舖成的。清靜而莊嚴。但近年來。石板路已再不可見。却代以廣闊的沙土路。吹風時。沙土便到處瀰漫着。使長安減色不少！

城內東南角。是孔廟。廟宇宏大莊麗。有千餘年的古柏一百多株。四季都是碧綠的。在晴朗的天空下。金色的琉璃瓦便反射出燦爛的光輝。又好像無數小明星在那裡閃爍着。孔廟的後邊緊連着『碑林』。有石碑數百種。一行一行的排列着。魏。漢。唐各代的名碑。都在這個地方保藏着。（未完）

閒談

熱情與人生（重樓）

熱情是生動的。是向上的。是有朝氣的。

有些人把人生看成殘酷！看成悲慘！甚至於看成空虛。這就是因爲缺少一種熱情。消失了他們於生的興趣。

譬如說。一椿渺小的事情。祇要加些熱的成分。就會把宅擴大。一椿短促的事情。祇要加些 的成分。就會使宅持久。那麼你就知道人生如果加上熱情。那就是偉大的人生。是永久的人生。

許多出人頭地的大發明家。像瓦特。達爾文。安迪生。愛因司坦…他們的成功就是因爲有奔流的熱情。能夠以熱情。拒絕環境的薰染。以熱情 培養崇高的意志。愈受磨折。其志愈堅！愈受痛苦。其情愈熱。這熱情在他們。無疑地就是一種開發的武器。

藝術是更離不了熱情的。因爲藝術絕對需要生動。向上有朝氣。無論是文學。音樂。戲劇。圖畫。

歌德說『一個人不是爲自己的熱情。爲自己的要求。只爲金錢。或名譽。或別的在替他人工作甚麼的。永遠是個蠢子！』

熱情不是天才。每一個人都可以有豐富的熱情。那是要人們自己去鍛鍊。自己去創造。

熱情可以啓發人們自主的精神！ 熱情可以造成人們偉大的事業！

詩經試譯（于時夏）

◀葛藟

（一）

緣著河水的泥岸。
緜緜不絕的葛藟。
究竟遠離了兄弟。
只好叫他人爸爸。
只好叫他人爸爸。
也未必照顧我吧！

（二）

緣著河水的沙灘。
緜緜不絕的葛藟。
究竟遠離了兄弟。
只好叫他人媽媽。
只好叫他人媽媽。
也未必幫助我吧！

（三）

緣著河水的石崖。
緜緜不絕的葛藟。
究竟遠離了兄弟。
只好叫他人老大。
只好叫他人老大。
也未必過問我吧！

東渡日本見學日記（一册）（富璘善）

十月二十八日 —返還東京。

早九時到達東京中央車站。乘帝國旅舘自動車仍到該下榻。到舘先行解散。准各人自由吃飯沐浴。午十二時集合。佐佐間指導官向 各人慰問。演習各人之勞乏。及旅程中有無若何不適之處？後發表關于大演習之談話如下。

今明日休息。由後(三十)日起。按預定行動赴各處見學。大演習經過細部恐未了解。余略爲說明。二十六日大演習完了之夜。由于司令官代表全般武官團向日本全國放送關于大演之感想。深得日邦人士之歡迎。

于司令官用無線電向日本全國放送『關于大演習感想』此次敝人等爲大演習陪觀及見學。到福井地方凡四日的經過。各種兵種之動作。指揮之巧妙。運動之敏捷。科學戰之進步。部隊之攻擊精神。最使敝人 等欽佩不已。又在演習地及賜饌場。瞻見天皇 之仁慈愛民人民之尊敬。天皇。由之可知日本國民性上下精神是一致的。敝人等最感激者。在野外統監部迎送。天皇。及在福井賜饌。閑院宮。秩父宮兩位殿下之握手待歸 時必向三千萬民衆竭力宣傳。此次深蒙友邦之優遇…

滿洲國基礎鞏。尙乞貴國有 形無形援助。更須進一步親善。互相向前邁進。謹祝。天皇健康！國運隆昌！東亞和平！于演習期間因行動一切 規定紀律化。或須有過嚴操切之處。尙請諸君原諒。因我們爲新 興國家。各人態度須特別嚴整！

日本臣民對于滿洲 武官待遇。特異于歐美。是完全由心中發生出來誠摯的感情。天皇 亦很注意。曾不時詢問閑院宮殿下關于滿洲武 官之狀況。蒙奏答甚好。他若福井及觀兵式扈從參加 人員之多爲歷來所無。賜饌時對于武官中之極小階級亦蒙加入。想見天皇對於武官特別優遇。例爲井 上事務官。是文官屬任職。而竟受限制不得列入。田中副官 是上尉。因屬於滿洲國軍人。故得享受賜饌。至閑院宮殿下之召宴亦爲一種殊遇。凡參與入席資格。文官皆在簡任以上(福井縣長特別准許) 武官則不限 制階級。皆能加入。於之亦可見對於軍人之優待意義。

再地方人士對於大演習。亦極力援助。所謂軍民一致。昨夜閑院宮殿下召宴。臨席訓示概意。『在福井舉行大演習承地方人民之援助。當此非常時期。政府 方面。非常喜歡及感激』再諸君亦曾親眼看見在 鄉間人民預備茶水點心。招待軍人。足見人民政 府對於軍人愛戴之表現。敝人對于滿洲軍民。希冀望也 須要一 致。故常向滿洲縣長說『人民要竭力援助軍人而軍人亦須保護人民彼此感情融洽。實有莫大裨益』。此次大 演習。規模幷不甚大。但在此演習之全期經過。一切事項。都非常 周緻正鰵。斯亦辦事人員費盡苦心。故得計 畫週到。即爲我們由蘆原赴演習地之電車自動車之時刻。皆非常 正確。但幷不妨害營業列車。亦可略 見一斑。故關于演習計畫事項。凡參謀部幕僚。從演習起。即在工業學校。澈夜辦不輟其全力以赴之所以事事皆能得 有完善之結果。深盼我們任幕僚職務人員。亦要本着此種精神。能將各 種計畫。作得周密。以邀長官之獎勵。足應當努力的…

再有演習軍隊攻擊精神之旺盛。甚至不 顧道路崎嶇湛潤。勇往直前養之有素。即在作戰時。精神亦爲如斯如敵人以先參加演習時。連互長時 日之演習。疲勞已極。但過有任務。尙皆爭以赴此實日本軍人之 天性惟使然也。恐滿洲軍隊。有所不及焉。惟望諸君 盡力教育。以行改善。

爲休養演習期間之疲勞。預定本日下午後及明(二十九)日休息解散後各人多邀伴赴澁谷驛 遊覽至商店購物或訪友 （未完）

◈投稿須知◈

（一）凡來函稿須加句點

（二）稿紙須在一面書寫

（三）取錄與否概不寄還

（四）不予酬資亦不贈報

母與子（續）（赫戲）

售貨主接過去。好像不恭敬似的用大姆手指向裡一頂。圓玻璃球就下去了白沫子。隨着衝上來。

乞童學在心裡。非常高興。並且他想。『這正是那樣的瓶子。有小圓球。媽媽昨晚說的正是這樣的』。等他接過瓶子的時候。望着流手在上的白沫深爲可惜。他趕緊吮了。吮這才釋意。然後他喝了一口。祇祇嘴唇。並覺不出有什麼味。不過那股氣衝在嗓眼裡。怪舒服的。很覺滿意。他半疑或的說。『怪不得叫汽水。原來裡面有一股氣呵！』他很高興。臉上泛出頗爲滿足的神情。然而他沒喝第二口。他以爲還有點事沒有辦到。因爲他突然想起了媽媽。在他的身邊還有老年的媽媽在。這時他沒有思索旁的。

一股勁就跑到他媽媽的身旁舉起了瓶子。喊着。『媽媽！你也嚐一嚐！媽媽你 也嚐一嚐！』

他媽媽是個四十多歲的滿臉鍵折的老婦人。她正在那朝着一個人低聲矮氣地說着她怎麼沒有了男人。怎麼養活老親這一類求幫的話。他聽見喊聲。接過瓶來。皺着眉問。『這是什麼？這是什麼？』

乞童開始感到失望與恐怖地說。『汽水！』

『呀！汽水？你也買汽水？你也買得起汽水？好雜種！你上了天吧！』她一面破口大罵着。一面細瞅着瓶子。

乞童心眼合計着『反正這是我的錢。反正你不能打我…』隨後他又鼓起了勇氣說『媽！你也嚐嚐！』

他總覺叫媽媽也嚐嚐是椿孝行事。雖然挨幾句罵。那也不算什麼！便看見了他媽媽將瓶口湊近嘴唇的時候。心裡多麼痛快呵！他差點沒喊出來『媽！你算沒有白活這一輩子也喝着了汽水！』

他媽又舐了舐。嘴裡還罵着『好雜種。回去我不搥死你才怪呢！你這遭瘟的眞叫人離心！』她喝了一口。眼睛朝上翻着。好像品品滋味似的。

她又喝了一口。仍然在罵着『小雜種。多錢買的？哪來的錢？誰叫你買？你這不量力的我叫你美』接着又喝了第三口。

乞童將臉轉向一邊。心裡極其委屈若不是因爲挨罵太厲害了。就是爲他媽喝的太多了。等他媽喝送四口的時候。他大胆地瞪了下他媽的面孔。那樣似乎還在喊罵。所以他撓着手兩眼對着瓶子像耗子一般地映着。他的臉時時變化。說不上在想什麼。可是最後他似乎要發怒了因爲他一看瓶子空了。

他媽喝完了又罵着『天生的賤骨頭。這哪有水好。下回不許你買。拿過去！』

乞童接過空瓶子來。高高撅起了嘴唇。

—完—

黎明頌（葉蒼岑）

誰說這正是無邊的黑夜？
我却覺得天已快要黎明。
聽遠處不是已有了鷄叫。
宅正把入夢的人們喚醒。

你辛勞而日沉默的人們啊。
飽受了漫漫長夜的壓抑。
而現在却是醒來的時候了。
你們可曾在黑暗中驚起？

我隱隱地聽到你們的傳呼。
不住地顫動你們的乎臂——
你們的乎臂直指天空。
你們的傳呼撼動了大地！

你們的傳呼撼動了大地。
這纔是宇宙的一曲新聲。
宅那樣沉潛却那樣有力——
不由地獻上我滿腔的熱情！

那憧憧的夜影終須隱避。
天空裏要放出金色光明。
聽鴛頭鳥雀就開始啁啾。
而青曦也要在天邊輝映。

匪中生活實紀 四百〇八（達川）

二月五日。遙祝家神。夢朝聖帝

予跟隨。童子。轉瞬即到極廣。一高大殿宇之前。見有虎豹環守。獅熊猿鹿。不斷的遊巡。何等森嚴。旋聞。內有傳達之聲。呼令。素好動誦。覺世眞經之金源。上殿參。予即赶忙。急趨。略瞻上座。恰似世上所傳。聖帝之尊像。兩旁二十四位。衣冠。雖各朝不同。鎧甲。全都鮮明。頓令肅然起敬。遂即拜伏於地。忽听上曰。現在人心反覆。天降以災。故令群魔爭逐。惟善能免。惡者難逃其刼。是以波及羣生。汝金源。照分。應遭百日之災難。因汝。素好敬誦各經。現經文昌奏請。酌減其半。遂賚汝在危難之中。尙當鄉衆。宣講武廟中。所奉各位的。護國衛民。功績善行。頗有益於世。自應准文昌所請。即遣桓侯。張弟分靈。前往。而與衆有善者。同以救護。則取其平。惟汝解脫後。務須廣勸。世上。男則正心。女則放足廣修橋。愼修廟。重視穀。輕視花。這幾個字。爲切要。予奉聆訓論。不覺脫口而請示。可將這幾字再飭以說明。復蒙訓曰。男則普通。均是口是心非的多。倘心再不正。其刦何以能止。女則纏足。戕廢身體。其害更烈。務使赶放。以和世界大同。橋若多修。有便於生活。廟是追往。務愼修。自少累。穀若重視。永無饑饉之年。花不過娛目自然須輕視。予赶隨連聲應諾間。忽聞童子稱。金蓮川。咱們快去。參見文聖吧。予復匆忙站起。轉眼間。殿宇皆非來時所見。而却隨童子。在一高原。橙極平坦園林之前。徐徐往前行走。而見有許多的。奇花異草。爽於正路之兩傍。

十七日至廿日　在藩陽電影院開演

聯華影業公司偉大作品

中國政府選送意大利萬國影電賽會五大代表作之一

聯華影業公司出品

羅明佑監製　鍾石根原著　賀孟斧　潘孑農編劇　費穆導演

阮玲玉　金焰　黎鏗　湯天繡　劉繼群　王桂林主演

城市之夜

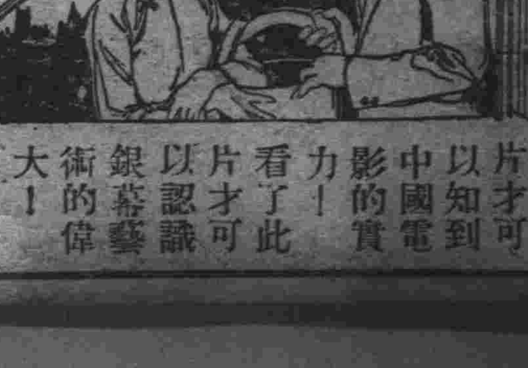

看了此片才可以知到中國電影的實力！看了此片才可以認識銀幕藝術的偉大！

本月十三日十四日

蕾比優之夕

利達麗立娜女士出演
高田雪夫氏出演

跳舞大家
勿逸此絕好之機會
舞跳之王座
歐麗園

藩陽電影院

端午佳節精選世界名片（十四日至十六日）

走上現世界的頂端、攀上藝術界的尖端、費時一年半、耗費一百五十萬元美金、探入北國的冰層在氷層發現了新大陸
刺激！危險！緊張！

北極氷原歷險記

五十年來電影界最動人的演出！

下期預告　聯華影業公司偉大成功作品　意大利萬國影片賽會中代表作五套之一　城市之夜

世界珍聞及其他

羅馬科學家發見93種原質
使世界處於長春不老中

羅馬電云、意大利物理學家斐米、頃以人爲方法、造成新化學原質、即所謂第九十三種原質、費氏研究工作、係法國大科學家居利夫人、及姚禮和二人之後繼踵而起者、此項發現關係至爲重要、參議員柯比諾、在林臺米王家學院於意王前演說述意國青年科學家斐米教授與助手四人發見新化學原質名『第九十三』之由來、謂此質乃在地球現有公性原質之外而以原子轟擊鉍質即『第九十三』之中心而獲之、此種發見、足證宇宙中新原質之組合、恆在自然進行中、其結果使世界實處於長春不老之中云、

喜焚鈔票怪疾
否者頭痛不已

捷克京城電云此間神經治療院醫愈一怪異病症、患者爲一捷克郵差、其性喜以焚燒鈔票爲樂、間三數日必焚燒一次、否則頭部必漲痛不已、後曾試燒他種紙張、無效也、此間心理學院院長米斯里夫塞克博士聞此奇癖後、乃設法爲之醫治、博士印成假鈔若干、紙上有數字、註明每張、價値多少不一、令該郵差恣意焚之、該郵差初焚此假鈔、病良已、久久爲之、頗生厭倦、於是怪疾、若失、

上海空屋鬧鬼紀

上海訊云、閘北華安坊新屋中、忽傳有詭異發生、記者以在此科學昌明之際、居然尚有鬼怪之事喧傳於世、殊屬奇異、爰前往調查、茲將詳情、分誌如次、讀者姑妄聽之可也、

發見骷髏 華安坊位於北浙江路華興路轉角、該里共有房屋六七十幢左右、面積頗大、東面雖位北浙江路之租界馬路但房屋仍屬華界、其東西兩面因地位熱鬧、故築有店面房子、發現鬼怪之地、爲三十五號屋內、因華安坊全里新屋、於本年四月一日落成、當時有某雜貨店遷入該屋營業、因陳設佈置、特雇工匠泥水匠等修理房屋、同時並改易堅固之地板、故將原有地板拆去、匠人發掘地底時忽觸堅硬之物、視之、赫然一棺、棺板腐爛、屍體畢露、發掘者見此面目猙獰之骷髏、莫不大驚、遂不敢再行發掘、

暴斃七人 是晚此發掘得屍棺之泥水匠二人、忽無疾而終、而某雜貨店遷入後之第一日、店夥三人、正在進晚膳之際、均攖奇疾、當夜斃命、店主得悉前情、深爲恐懼、遂不敢再居、立即遷出、越數日、有一官醬酒肆、亦賃其屋、而入內之第二日、二店夥亦暴斃、至是該店遂不敢再居、亦復遷去、故迄今猶空屋也、

午夜牌聲 據該里中人云、疇昔之夜、有數人行經其地、忽見該屋中電燈甚明、人聲嘈雜、且有美妙之無線電音樂及麻將牌聲、即入就其門隙向內視之、見有男性四人、圍聚作雀戰、談笑自若、聲達戶外、門外之人、思入內『拆梢』、猛力推門入室、乃頓成一黑暗世界、伸手不見五指、電燈人聲及無線電聲、均歸烏有、祇覺陰氣森森、黯然無色、大驚、急退出、傳述四鄰、附近居民咸往觀看、並無他異、

人言嘖嘖 前晚八時餘、三十五號之空屋中、忽又有極多之人聲、且電炬爍爛、照耀如同白晝、牌聲亦劈拍不已、於是又引起附近人士之注意、競往圍觀、該屋瞬息即又入於黑暗之境域、一時各方聞訊、爭趨觀看、但鬼跡不再復有、該里中人又謂、此次建築新屋之際、因其地適值『一二八』戰爭之防線、犧牲於其地者甚多、此種無稽之談、固不值識者一笑、然附近居民、人言嘖嘖、出事之後、往觀者絡繹不絕、交通爲之阻塞、該管四區公安局、恐遭意外、特派警前往彈壓、維持秩序云、

林主席微服購宣紙

南京電、國府林六日後五時乘車至德大紙號親購玉版宣紙、該號店夥初未知爲國府主席、由一小學徒接待取出宣紙數種、以供選擇、主席當購玉版宣數卷而去、

救生船
誤認遭難信號

馬利蘭電、此間沿岸救生處通知各船、請下令水手的衣裳不准掛在船板上曝曬、據傳有個笑話、因爲沿岸救生處的巡艇、最近一天、在重霧裡看見一艘發出『遭難信號』的船、巡艇便立刻動員、向前追趕、在大海上若划迎七浬才追及、行到距離很近的地方、發現所認爲遭難信號的白旗、都是些水手們所洗的衣裳、掛在船板上曝曬的、

四川虎厄！
乾豐居民六七隻

四川南川太平鎮、石溪鎮、乾豐鄉一帶、大山叢林、陰深、不見天日、最易藏虎、近年虎豹成羣、隨處發現時出傷害人畜、有乾豐鄉居民王吉成之子、上山砍柴、遭虎、口家人是晚見子不歸、次日上山尋找、見一背兜和相力圖、週圍全是血跡、人已不見、家人痛哭、其情至慘、一般紳民獵戶、倣照前大平鎮童成章、以木圈關捕之法、近來聞獲有六七隻、眞虎之厄運年頭、石溪鎮鎮長楊再思、又捕獲一隻重七八十斤、加意飼養頗能馴服、無人能買、現正待價出售云、

宇宙偉大
科學進步中驚人發現

地球繞日運行一週、星球的位圖變動軌跡、也像成一個微小的橢圓形的最大半徑角度便叫做這顆星的『視差』、這樣一顆星也許有一秒至若干秒的視差（六十秒是一分六十分是一度、三百六十度是一圓周）視差一秒的星就是說他有一『差秒』的距離每一『差秒』等於十九兆英里左右、大約是一『光年』的三倍、天河系的主要星羣、其最大直徑、在天河系平面的兩旁相對精、據說有十萬差秒的距離、

案利暸在西歷一六〇九年用改製望遠鏡研究天空、他成功了許多重要的發現、前面曾經提到了兩種、他省見木星有四個衛星、並且證明天河是許多獨立星羣、因爲的發現、人類對於自然界的觀感漸生變化、宇宙的範圍、好像日益增大、早前曾以爲宇宙有會限、現在看着好像無限、後來一個發現、繼續前來、天文學家乃更堅強的相信、宇宙無限、到了最近幾年、方向又忽然轉變、大部分因爲愛因斯坦的相對理、論科學重新回到舊日的信念、說宇部不能無限、於是更有許多人企圖計算宇宙大小、和爾有一個天文學家叫做德賽特氏會算出宇宙周界的約略數値說大槪爲十億光年、或者說六十萬兆英里、這個距離恰好是從地球到最遠螺狀星雲的距離十倍而愛因斯坦氏的四度宇宙的重量、據估計結果大約是1054公分或者說大約是太陽質量的一萬萬兆倍、我們必須記住、在這偉大的宇宙裡、物質的分佈實在很稀薄、在星光達的地球以前所經過的空間大約每一立方英寸僅平均上一個原子、而在通常一滴水裏、則含有幾十萬萬兆個原子、可見天體間隔空間物質是如何稀薄了、

此外還有一件重要的事實是宇宙裡的物質凝聚的地方、其所有情形、和地球比較起來有極多意想不到的差異、例如你們、知道宇宙間的物質、有十分之九、溫度全高到攝氏表一百萬度以上、必須在一種非常的震動狀況之上、各種原子和電子的情形、簡直不可思議我們對於物質構造、能有相當暸叙以後、纔不不難認識這種敏述的意義、

不過、更有一種難解的事實就是眞正的宇宙和我們想像的中宇宙、實在很不相同、因爲宇宙全部、並沒有圖幕的可能我們所想像的、總不過是三度的宇宙、而眞正的宇宙、大抵總有四度（長、寬、高、時）並且因爲物質的存在、多少有些變態、我們要一定想像他的實際、必難倖免錯誤、不過歷經算學家和物理學家的研究、已經解決了許多困難的疑點、

有些人很固執的是主張、想像他們自己走到最遠的星雲於有宇宙的邊緣向外看去他們說如果什麼『周界』那時周界以外必定還有甚麼東西因爲羅斯提說過在海裡走盡了多少里以後以外仍舊是海』不過這裡的錯誤、是假設我們把事物的眞正情蓋能够做成看得見的圖景、其實我們不能、

北冰洋英雄
返國榮譽

莫斯科訊『柴留斯金』北冰洋遠征隊隊長施密得教授本日安抵莫斯科、全莫斯科科中以偉大之儀莊嚴與有之熱情迎接此北冰洋英雄、車站對面之空場及附近街道上集有數十萬人、軍警歡迎隊立於各種旗幟綴成之看台、無數飛機翔翩於車站之上空、政府要人如人民委員會副委員長古伊比謝夫、革命軍事委員副主席加米內夫、恩什立赫特、阿爾克斯尼斯等領袖、及莫斯科工廠、科學團體與其他公共團體代表等均往車站迎候施密得教授、車站對面之空場舉行大會、並由莫斯科蘇維埃副主席赫維辛及恩什立赫特向施密得教致賀詞、施氏因旅途勞頓身體極爲疲倦未能演說、即由站驅車回寓、施教授自蘇聯與波蘭邊境至莫斯科全程中、蘇聯工人與集團農民代表團多人不斷上車表達彼等對『柴留斯金』隊員營救成功之無限愉快、並慶祝施密得之凱旋、所有報紙競相刊載各科學及公共團體之賀辭、回憶參加營救『柴留斯金』工作人員之論文、描述『柴留斯金』隊員在浮水上之生活等文字、施密得稍加休息後即接見蘇聯領袖史丹林、加干諾維支、弗洛希洛夫、古伊比謝夫、日達諾夫及雅各達、於一小時之會談中縷述其兩月浮冰之生活及返回蘇聯旅途之悲壯劇、運載『柴留斯金』隊員之斯莫林斯克、輪船、本月七日可抵海參崴、蘇聯政府已下令在『柴留斯金』隊員專車經過之各站、均舉行壯嚴大會歡迎渠等、

乾涸廿餘年之
廣東溫泉復活
突然噴發燙傷多人

廣州電云、紫金縣鐵箍山之溫泉、辛亥以後即乾涸經二十三年後、現突噴發、該處農民躱不及防、被燙傷多人、牲畜亦遭殃、一女子致命云、

英王退還
錫蘭寶座

倫敦電云、英王爲對錫蘭人民表示好意起見、決定將存於溫則宮中已百餘年之堪狄王寶座、退還錫蘭、英王現諭格羅薩斯特公爵於日後遊錫蘭時、將此寶座還錫蘭政府、按堪狄乃錫蘭首都、距哥倫波八十五哩、海拔九千尺、位新渡旁有一佛、寺內藏佛牙、每年佛教徒來此朝拜者、輒有數千人云、

濟南僑寓一縣長
萬元宦囊被竊

濟南通信、去年秋間、本市城內院後街、有某縣長之公館爲梁上君子所光顧、被竊去物品、價値萬餘元、迄今數月、經特務偵探隊積極偵查、於本月二十四日、始將此案破獲、匪首杜相臣等、自行竊後、即潛逃到濟寧文昌閣街門牌十二號內諸居、特務隊人員查覺後派人往捕就獲、同時獲方憲廷王玉灃二人、並搜得槍三枝、（步槍手槍衝鋒槍各一枝）、匪等供稱搶劫濟南某公館不諱、並言所封之欵、倘有一千餘元存在濟寧一竹貨店商人吳某處、特務隊當即派人將吳某扣留、將欵提出、於今（三十日）上午由特務隊長劉耀庭率警士數人、將杜等四人槍三枝押解來濟、交軍法處訊辦云、

農村破產中
殺子悲劇

平地泉通信、中國有句俗語親莫親于父子、愛莫愛於夫妻』這句話、將國人家族觀念之濃厚充分的表現出來、乃最近集寧縣境發現有人人將其三齡愛子活埋者、事實是這樣的、有『炸麻花』的名杜從新者、年三十歲、原籍山西五台縣人、於民國十四年來至此間西五十餘里卓資山鎮某點心舖傭工、手內略有積蓄、遂獨自開一麻花舖、後時綏省尚未遭兵災旱禍農民豐富、杜某營業、日見發達、經人說合娶得當地王姓之女爲妻、於二十一年產生一子名虎兒、產後數月、杜妾即亡杜某覓得劉姓乳娘、爲幼兒哺乳、每月酬資三元（此間一般人之僱乳娘大都將嬰兒交乳娘家中、

（未完）

女預言家言無不中
曾爲歐美名人測休咎

倫敦訊、美國甘陸斯地方有一農家女郎名丹妮斯者、忽變爲一精神學家、頃在此間表演、在一小時半中、曾爲人開方治病、談打高爾夫球事以及其他日常瑣碎、在座目睹其異者、有男女約四十人、該女郎作預言時、並不用助手或其他工具、據傳該女郎、曾爲愛因斯坦及羅斯福談休咎、據醫士診察女郎生理、亦無異態、據『晨郵報』記者談、該女對彼所談一切、無不奇驗、且能發微抉隱、不爽毫髮、洵爲一奇女子云、

愛知時計株式會社

美術座鐘 機件堅牢
實用掛鐘 物美價廉

本品係東亞第一之巨廠。乃隣邦愛知鐘錶製造工廠所精製。本場聘有技術優良研究有素之工匠。精心巧製爲近代鐘表界最負盛名之出品。且値此銀價昂騰之際。本品定價尤格外低廉。並對本品絕對保証。請試用之。方知言之不謬也。

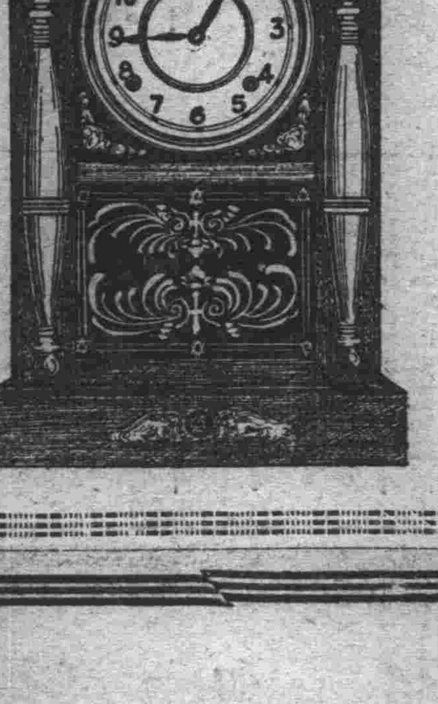

色澤艷光 指時正確
經久無變 外表美觀

滿蒙總經理處 奧田時計店
大連市浪速町
電話 六七三一 三八九七番
振替口座大連 三三九一九番

日本樂器製造株式會社創業年久經驗宏富技術進步日新月異現可稱東洋指一無二之大樂器製造廠所造山葉風琴已有四十餘年之歷史品質精良音調確實耐久應用此皆係本廠有完全設備之工廠及多年苦心研究之結果也自滿洲建國以來地方治安有序教育當局注重教育提倡音樂而蒙各省學校賜購風琴多架又一般家庭需用漸多敝行對顧主便宜起見特由本廠運到大宗風琴各種另印樣本有索必奉倘蒙賜顧更不勝歡迎之至也

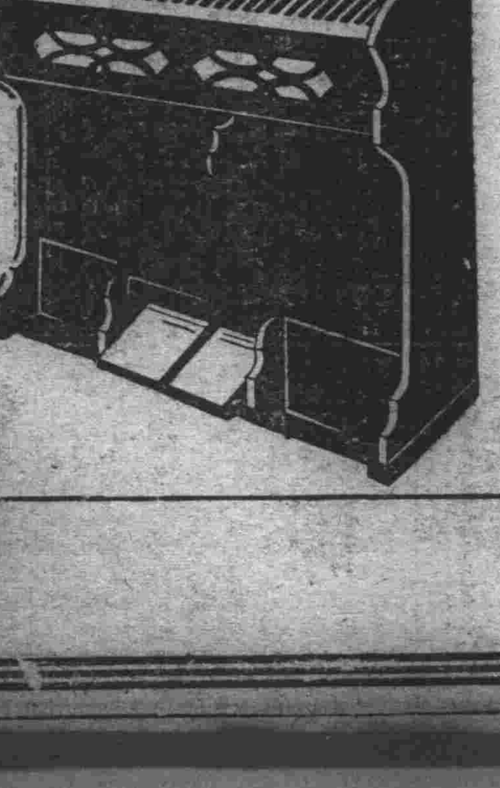

日本樂器會社
滿洲總經理處
株式會社 山葉洋行

分銷處
大連市信濃町五六 山葉洋行本行
大連市浪速町三丁目 山葉洋行賣店
奉天浪速通三六 山葉洋行分行
新京梅枝町二丁目 山葉洋行分行

長篇小說 地角（續）

吉屋信子著 笳嘯試譯

（八十七）

實際眞適合呵。

浩二說着。

『眞的。天遂麟一之志願呀！給麟的命運祝福了』。

綠現在是很讚合的了。

麟一聽着綠的輕嘲的言詞。赤恥着臉。

他說了天氣近晚應該早回去的言詞。於是都走送着麟一是夏天的夜凉時節。綠與義兄夫婦將麟一送到電車路旁。麟一的高背細身與義兄並排站立着了。綠最先叫喊。

『呀！那末洒落的麟。帶起那般貴的學生帽子了』。

麟一慌忙的將帽子拿到手里。

『呵。你的那個麥桿帽子是忘在家裡了呀！這個是新買的吧！？』

直子在傍瞪視着新帽子。

（八十八）

『不是。這是從園川家拿來的』。

『是麼。這般的新艷呵』。

直子由弟弟的頭上摘下來帽子。

『呀！這是上等的呵。麟。並非是義兄所能及到的』。

浩二羨着。也加讚賞的說。

『還是園川的神威的家呵』。

而綠看看這帽子只有笑着。

『我從來並沒有帶什麼新美的帽子。我這個茶色又便宜的帽子已經幾度風霜了。麟也是要帶舊的好哂！』

綠如此說着。而直子沒有何異情 的將帽子又交給麟一的手了。

『這不過是初次有個帽。綠先生還用這般的…』

她起了不平之鳴。

『不。是園川先生並沒給綠買點什麼東西。現在麟回到那處去的時節。要給姐姐綠先生代索點什麼才好呢』。

浩二對着綠談着笑語。

『誰能？那麼我是感激了』。

由於這頂帽子。說到種種的戲謔之言。三人將麟一送進電車才往回走。

在路旁有吊着的提燈。這時恰恰搖落在地下了。

『呀！火災！火災！』

綠跑着去拾起來。里邊的蠟燭將底邊徹徹燒去了些。

『呀！好了！因爲我將這提燈的生命維護着了』。

綠傲岸的說着。水色的地上幻動着薄薄的桔梗的花姿。

『看見了提燈。便想起了宇都宮今年夏祭的熱鬧了』。

直子思之起來宇都宮。

『嗯』！

浩二聽着宇都宮便觸起痛創似的。

『那明神山的神輿的競渡是非常熱鬧的呀！有趣！』

綠像沒有了仇氣的少女似的追念着夏祭的情景。與姐姐同樣的露出懷戀的眼眸。

『阿。我們以前給叔父去的謝罪的信－兩天。三天。四天－呀！一禮拜多了』。

直子用手指屈算着寄出的那個信。的日數。

『嗯！』

浩二依然苦悶着聲音。

綠只可忍耐着聽着這些話遂往厨房這辦整理東西去了。

（八十九）

從東京八時左右。往大垣出發的列車。現已經過了國府津正往御殿場方面去。

午間的酷熱的太陽。曝着鐵路的兩條的黑色的鐵軌。列車像風掣似的滑過去！

在這列車的頭等車廂里。坐着園川家往伊豆去的一行人們。

內中是關子與異母生的妹妹榮子。和弟弟良弘。再加入麟一與僕女一共六人。女僕照料兩位小姐。

麟一是爲的良弘所以也加入了。

出發的當時。去賀向麟一說着。

『現在女士們的旅行。僅僅是你一個男子隨伴着。要到處注意才好…』

從品坐着頭等車。倆位小姐成了車中旅客們的注視的焦點了。那般的美麗。像兩個彫塑的人形似沉默的並肩着。

良弘因爲好久沒有坐火車了。特別喜悅的將腦袋伸出窗外眺望着車廂外的風景。與傍邊的麟一搭着話。

麟一想起小孩子所喜歡的事。便從懷中找出紙片切剪成細長的紙條子投出窗外去。被烈風吹揚起來。良弘看見了鼓掌的歡樂着。

『春藤先生。富士山也快到了吧！』

良弘小聲的問。

這時。火車已進行到裾野的附近了。

『快看見了呵。那富士山的附近！』

（未完）

婦女週刊

歡迎投稿

家庭訪問記

事翁姑能曲盡其孝 善遇小姑的趙太太

（芙蓉）

『莫教枕上鶯聲巧。恐使天涯雁影疏』。這句淺而平淡的話包含多少感慨與經驗！夫婦昆弟都是五倫之一。任何人不能偏廢。方未婚也。兄弟間如手如足。融融怡怡。迨各妻其妻。各子其子時。則誠篤兄弟。感情亦不能不稍衰也！此雖人情之常。然亦異姓女人有以致之。

曾見許多顯貴者。視父母手足如陌路。唯妻黨是尊。間或一度心血來潮。稍顧慰之。則妻冷譏熱諷。現於辭色。甚至演出種種忤逆流血等家庭慘劇！

此類事件。日有所聞。書不勝書。歷歷鶯聲的嬌貴女性－不－敗家害人的毒東西們！眞是令人撲朔迷離。判不出她們的元質是什麼構成的？醫學研究這樣倡盛的時代從沒有人解剖過賤女人的心。未免遺憾！

近來見到一位超俗的女性！謹誌其言行於後。以爲女界光。

和我同寓快半年的趙女士。作完油畫還不停的練習女紅。無論縫剪什麼。老是一樣二份。疑而詢之。據云。

其嫂徐松心女士鳳城女師出身。爲婦至賢。自奉儉約。飾等物。從不私購。姑嫂感情更洽。來歸十載無一紛爭語…聆悉之後。不過嘆其難得。而未深信其賢也。前者伊嫂携姪來瀋。視小姑（趙女士）與記者有一面之緣服裝整儀。有學者風度。隨行曾語趙云。

（圖即撫順縣長趙仲遜君眷屬。右爲其夫人。左乃令妹中立者係愛女）

慈幃業來撫就醫。經過良好。你安心讀書吧。遇星期放假。總要去省問。對金錢勿太儉。你哥哥雖不能多賺。數口之家尙能顧及。母親囑說不想你。心中也是盼望…

寥寥數語。心情畢露。我不知曾受教育。枕上鶯聲巧的賤婦。讀此作何感想？

殘花

（王紫荊）

溫柔和暖的春。又走入她死亡的過程。

帶去了。她的『明媚春光』嬝娜。羞澀。的春花！

一片片的。葬在陽光之下。黃土地上。成了她們最後歸宿的所在地。

狂風暴雨來臨了…

－狂風在怒吼。

－暴雨在蹂躪。

－强雷在威嚇。

－電光在冷笑。

齊奏着强橫。可憐的歌劇。

爭艷的春花。弱小心靈已粉碎了。

春花。被它們威嚇不過。只得辭別了世界。

唉！春花。你從前窈窕風姿現在已消逝盡了。

春花！春花！

我爲你祝福－

悼錦榮女記者

（曼秋）

－我爲你憑吊－

竟這樣短命消逝了。

○

女子出嫁多半是依靠男人生活。子女莫有不仰其至尊的母親育養。爲人妻者。該如何的對得起男人。更該如何的對得起孩子？

『你是歸去了－

天上一顆星她失去了光明

你一向常在南方

有足跡徜徉

有詩聲嘹亮

白雲山麓－

永留芳迹

玉軀是豐邑嬌養。

你不再來了－

生命與你再不會發生糾葛』

○ ○ ○

『你是歸去了－

地上庸醫又多了一層罪惡

你一向常在海旁

有海的悲壯

有月的容光

文行天北－

人們在永世回想

貞義無倆

你不再來了－

人們爲你唱過了幾遍悼調』

○ ○ ○

『你眞歸去了？－

還不想人間尙有什麼系念？

你一向常在他鄉

有壯志飛揚

有姊行陪聚

天倫樂事－

美意蕩漾

幾見老父的皮裝？

你眞不再來了－

還不想曾經你留戀過的河山

○ ○ ○

『你眞的歸去了

西風冷透向人間傳個消息

你一向又在龍江

有朝朝纏綿

有日日春光

好景不常－

人生如寄

你撒下一片淒涼

你眞的不再來了！

便雨聲也似奏哀曲向芳塚而悽弔

六月六日雨中

改造女子的本性

（山樵）

在過去的社會生活中。一般人的思想裡。對於婦女的態度都把伊當爲男性的附屬品－男子的結婚的概念。就是指令婦女無限制地 服從男子。伊所有的 全身信任 完全在乎伊是屬其夫的壞合上。伊應該坦白地捧獻給男子手中。法律便含有這種意義。伊對他應該放棄一切自己的權利而跟着了他的呢。

像這樣存留在人類心中的女性觀。有人稱之爲理想的女性的要點。不希望伊們具備個性與意志。祗須能補助男子得到安全與樂意。或是成功事業的一種工具。就可以算了合格。自私的男女。都想出一個理想中的模形。把女性照樣鑄出最好能像賈寶玉所說『女人是水做的』。裝在玻璃管內則變長盛在淺水盆內則變扁。女性也想適應環境的要求。迎合男性的心理。盲目地幹去。於是平衡調和的美爲之打破。以至於不求上進。智識低落。能力微薄。感情細弱。都在這種病態的理想之下所造成的了。

這不獨老大的中華是這樣風景的。英法俄德比荷奧等國。以往也是如此的。

自從十九世紀易卜生借着娜拉一劇。擊動了個人主義的警鍾使女子起來獨立自尊到了今日。歐美女子在社會上的位已經漸同男子平等。

西風東漸。婦女解放的怒潮從外洋一直衝到中國的內海。以男性爲中心的中國的社會生活。表面上也起了劇烈的變化現在拿法律來看。中國婦女享受的公權私權。已較比任何的文明國家爲多了。這不能不說中國女子揚眉吐氣的時候。

但是。我們稍微審愼觀察。似乎大多數的婦女還未將此問題新加覺釋。上面所說的那種病態的理想。還有維持下去的趨勢。法律上所許的權利。還沒有能力去充分運用的了。

因此婦女們要看望脫去所有黑暗。所有壓制。所有不幸。所有侮辱。實現出最眞實。最自由。最正確而且最幸福的生活。一定的。還需要伊們大大的努力創造自己。發展自己的個性。認識自己的力量。不當仰賴於人。

基於這實感的驅使給別人娛樂！人家說。『你們到底是不長進。常想就易而避難』。那末艱難繁劇的事情。伊們須得去擔當。關河險阻的奔波。伊們須得去嘗試。不要唱唱『毛毛雨』就笑聰明。看得懂數科書就算學問。高深理想的科學如理化。建築。航海。航空。工程之類。總要勉力去研究。游藝場電影院並非不可去。只是到圖書館去的次數至少要加多一倍。侮辱伊們的詩句。如像『忽見陌頭楊柳色。悔教夫壻覓封候』和『無端嫁得金龜壻辜負香衾事早朝』等也不要再去廻誦。應該唱的是。『萬里赴戎機。關山渡若飛』等自動詩句。

三千年來的傘

（何公超）

（一）古代埃及人的傘（二）亞述人雙輪馬車上的傘（三）亞述貴族的傘（四）希臘人的傘（五）羅馬人的傘（六）中國古代的傘（七）暹邏貴族的傘（八）日本人的傘（九）阿善提人的傘（十）散遜爾人的傘舞（十一）現代的傘

傘是很古就有的。它是王侯貴族用以表示威權的一種東西。我們在古代的亞述的雕刻圖案中。可以看到一個王侯的後面。有一個僕人持他撐着傘。這就是表示他是一個有權威的人。傘從上述兩個地方流行到希臘和羅馬。却成爲遮蔽日光的工具了。但在東方國家。直到現在。傘這樣東西。仍被認爲權威的象徵。如暹邏。馬來亞。以及非洲的阿善提和阿比西尼亞等地方都是。我們中國古時候。傘也含有莊嚴高貴的意義。但在現代。那就僅僅用來作爲避雨遮陽的工具。或婦女們的裝飾在日本。也和中國的情形一樣。

美之婦女與家庭

法女記者遊美後之記述

法國巴黎女新聞記者菲麗帕蘇苞夫人。近方遊歷美國回法。伊對新聞記的談話中。關於美國之庭家及婦女情形。有如下的報告。

美國的婦女。在不久以前始受到一次最爲痛苦的時期。經過了這個時期。婦女們都一變而爲純潔無瑕。精神煥發。遂造成了美國家庭生活之復興現象。

美國雖然在一種不安定的氛圍之中。而人類關係。却較前密切。較前熱烈。有一種攸感相關的精神。現在正將美國的家庭團結一致。每個家庭孩子們都是受參予家庭生活及操雜役的訓練。十五六歲的孩童。都莊重而勇敢。美國之家庭由幾方面的努力。已成爲穩固不拔了。同時又非常富於人性及活氣。且正向着所以成爲理想的家庭之路走着。

使到美國去的人第一件覺得驚異不置的。便是美國的婦女。差不多沒有一個人不是花枝招展的。當你到紐約的時候。只要稍爲在百老匯路上走了幾步你所遇到的無數女郎。都是婀娜多姿顯着自然美。

她們都能自立。有知識。能覺醒的婦女。當她們結婚的時候。沒有一個不是出諸本心的。就是自由而合意的。

還有一點可變的現象就是在美國社會的上。任何一種金錢婚姻。是一件也看不到的。男子做好了圈套。叫女子上當的婚姻。也是永遠沒有的。

結婚以後。有的在家操作。管理家事。無不井井有條。有的仍在外面做事。都視有職業爲婦女的職責云。

菲夫人這些話。我國的太太小姐們看了。不知將作何感想。

上海託兒所 已收二十餘嬰孩

上海專訊。本市首創託兒所已正式成立。地址在小南門。內部設備具科學化。定七月一日補行開幕禮。已收嬰孩二十餘人。

摩登婦女的美容法

（冰玉）

（一）額的增美法。額爲頭面最重要的部分。關係面相的好壞。我們中國人的額形。大概可分爲圓形。方形。尖形。U字形。M字形等五種。依照各種形狀如何。把頭髮遮蓋額面裝飾的樣子。也不相同的。假使爲狹額的面。應把在生髮的部分。適宜的剃去額的左右兩端的髮。塗上淡薄的雪花膏。同時把梳髮的式樣。與額面打扮得相稱。大概狹額的婦女梳裝頭髮。應梳四分式或六分式。如梳六分式的髮。把髮六分向右分開。第一個魏夫郎用髮鏝把髮 撈成波狀形。一直挽上。第二個 魏夫稍下覆在額前。第三個魏 夫垂在額邊。梳四分式 的頭髮（把髮四分向右 分開） 可把額 前的髮。完全勾上。祗垂下一個魏夫（波形） 的髮假使額角不雅觀。那可裝飾稀薄的 加爾式－意即 捲上垂下 的髮。如額闊的人。 那就容易 裝飾了。因爲現代的美容。最適應額廣的面。不過額面太闊。其左右兩端的角。必過於顯露。應梳平分式的髮。就是把髮在頭頂的中央左右分開。兩端的額角用魏夫（彼形的髮）覆在兩面。那就很美觀了。

（二）頰的美顏法。無論男女。一到了中年。兩頰要漸漸瘦削。婦女兩頰瘦削。就要減少風韻的。所以頰的化裝。不可不注意的。（一）豐頰的化裝法。先擦以清潔膏這膏能去顏面的油性。或上等肥皂亦可。頰的瘦削部分。用指頭 輕輕捺二三十下。再用掌心 撫摩二三十次。那兩頰外 面就發熱。每天早晨。用牙刷 蘸食鹽少許。刷齒齦與頰的內側。那末。就慢慢的會豐肥起來的。化裝兩頰時。現在都用頰紅。（非胭脂）因爲頰紅的魔力。能使外觀有膨脹兩頰。至於人爲的豐頰法。普通在口內含綿花。其法用圍棋子樣大的藥水棉花一粒。先浸過水。用舌頭嵌在頰的裡面。但是這棉花。每天須更換三四回。因爲久含在口內。要發生臭氣的。最近西洋婦女因含棉很不便利。改用豐頰器了。就是把這器裝在齒齦上的。（二）頰骨高的化裝法。大凡頰骨隆起的婦女。很不雅觀。欲掩飾這缺點。全在乎用頰紅。就是頰骨凸出部分與耳朶相距的中心點。抹上矩形的頰紅。但是斜形部分要濃。漸漸向左右淡暈。那就可以使高的部分不觸目了。

（三）顎的化裝法。（一）凹顎的面。倘若修飾得適宜。也能足發揮他的特長。按照化裝的原理而說。有先『照顎形而着紅的方法』。扁額的人。在嘴唇下面凹進的部分。應當飾以像暈的樣子。過於紅就不好看了。頰紅須淡。上下眼瞼要顯（用眼瞼膏）假使自己忖量兩頰瘦削。再加顎形扁凹。最好每天晚上。用指頭搓摩兩頰。那就可以漸漸豐滿的。（二）顎形高闊的婦女。應在接近頷的部分。抹上雪花膏。再用頰紅。漸漸從顎尖向下。淡成暈。就是從頰下到耳邊逐漸由濃而淡的抹暈法。那末在對方看起來就像一張橢圓的面孔了。（三）長顎的化裝法。細長的面。其顎必長。倘若鼻高。還可以勉强掩飾。長顎化裝。第一重在顎尖。抹上頰紅。用指頭向口邊漸漸抹暈。頰上比較的要圓且要大紅。那末稍可遮蓋顎長的缺點了。

（四）無顎的化裝法。這是面容最大的缺點。應先抹上雪花膏。再在顎下部分。用眼瞼膏（塗在眼瞼陰影的膏）。有黑。綠。茶。灰色等數種。這是西洋婦女晚間的化裝）塗上少許顯出有陰影的樣子。那看起來好像有顎了。

求子

（汪瘦秋）

張太太 今年已經 三十多歲了。 他丈夫是在 某機關充當一個科長。每月差不多有三四百元進項。並且他祖上又遺下兩三萬元約家產。所以張太太的生活是舒服極了。眞是穿的錦繡。吃的魚肉。男女僕人。有好幾個。出去的時候。有自備的包車代步。每天起來。不是找幾個女伴兒又麻雀。就叫到外邊看電影。逛公園。所以凡是認識張太太的人。對於張太太這種生活。都很羨慕的。但是天下沒有滿足的事情。張太太雖然不愁米。不愁柴。然而有一樁事。實在是她的缺憾什麼事呢。就是沒有兒女。張太太曾經作過好些善舉。也曾東廟燒香。西廟拜佛。想求菩薩賞給她 一個肥頭 胖臉的兒子。來傳宗接代。以娛晚景。無如菩薩無靈。張太太雖然是心誠意虔。也沒有一點懷孕的兆頭。但是張太太並不灰心。總想拿 她這個誠意 來感動菩薩。

不知道是那一天。張太太聽了女伴兒的唆使。誠心誠意的跑到子孫娘娘廟裡去求子。在叩頭求過籤以後。看見那裡陳列着幾十個小泥人。她憑着以往的經驗。於是悄悄的偷了一個。據說偷了這個泥人。就可以養兒子了。不過養了兒子須要還她十個泥人。茲且據那女尼說。子孫娘娘很靈驗的。所以送錦幔的上匾額的。助金錢的。不知有多少。當時張太太聽見這話。非常高興。就許下代娘娘重塑金身的願心。於是張太太懷着無限的希望。把泥人帶回來放在枕頭邊。

光陰過的很快。眨眼已經三年了。張太太的兒子沒有求到在三年前偷的那個小泥人。還仍舊放在張太太的枕頭邊。

波斯婦女生活與服裝

原著者 Mrs. O. A. Merritt-Hawkes 劉學詩譯

波斯城市的街上。眞的。太幽暗了。因爲。差不多每一個婦人。全是穿的黑色服裝。有的是絲製的。有的是綿製的。這種服裝的前部長緊紮在腰間像圍裙似的。就是頭部。和全身也是用這件衣裝束個風雨不透守舊的窮人們常戴一大塊白布。把整個的臉罩上。她們把那塊白布用珍珠式兒的圖紮在頭後。白布上冲着眼睛的地方有小孔。借以看路。有詩意的人們可以稱它爲夜鷹的眼睛。但實質上。那眞是囚犯式的眼睛了！

比較好一點的人們是不用白布的。她們用半透明的。柔軟的。有方孔的東西。名曰 Picheh 把這樣東西蓋在眼外。仍可以看見景物的鳥瞰。這是廿年前從伊端克（Iraq）學來的。這辦法先到了克曼夏城。（Kermanshah）的西部。漸漸東來只等每一個波斯城都跟它學了樣。窮人和極端守舊的人穿的衣服全是這樣。這樣衣服在走路時。太不雅觀了。

帶色的服裝。（波斯人稱之爲（Colored chadard）。是一般鄉村婦女所穿的衣服。此種衣料是厚綿線的。普常盡爲本地土產。在此種衣服上是瞧不見褶兒的。所以婦人們的形像成了圓形的一堆一塊。太不好看了。

貴族婦人可以說沒有穿這種東西的。但。她們也不能合乎世界的潮流。穿着十二色的花衣每一色差不多有十二碼長的材料。游游蕩蕩的。煞是好看她們的走路狀態是波斯最可愛事件中之一個。波斯城市。多是由二〇〇英里到三百英里的距離。因爲現在他們的交通仍不見發達。所以每城有每城之個性。Shiraz 的婦女。在比較上是光明進步的。有人亦得警察當局許可。在街上行路可以不帶面紗。不穿那樣 的衣服了。在那個可愛的城市中。多數婦女還是帶着面紗。並盡力的不要露出她們的廬山面目在 Buhire 婦女更守舊了。穿件黑的衣服。甚至眼睛全遮上。Isfahan的婦女是躲藏的最好。黑衣。面紗。應有盡有。把街上弄的烏鴉世界一樣。這城四年前曾有一〇〇〇莫拉人 mullahs 今日有一〇〇〇人。受了他們的影響。遂使這城的婦女爲最 難堪最退化的 人們了。在那裏不戴面紗爲違法。在一九三三年夏季只有一個婦人。得了許可。不戴面紗。在地瑞里法（Jhefa） 那地方信教的婦女是不戴面紗的。所以一個生人不要誤會到莫索爾（Muslim）的婦女也不帶面紗了

所謂爲的。（黑衣） 是兩性分野的 表徵。 是女人的被征服。 是男人的侵略。 多少青年男 女願意 把它 取消。 但是。更有思想的人。深刻的相信大多數的男人和女人。進步的也好。不進步的也好。還沒有預備好了。作那樣的積極的改變。『只同丈夫。父親。兒子。有接觸的那樣婦女。對於面生的男人 是不知怎 樣應酬的。男人對女人也是這樣加果把黑衣取消。男女在一塊生活着。必要像野人似的了』

（未完）

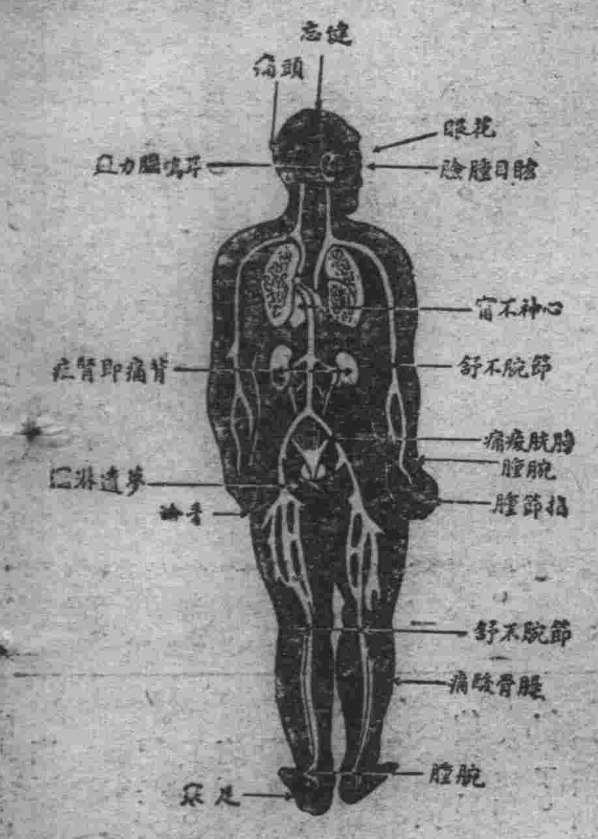

腎虧百病生

腎為濾清血中尿毒之器腎如虧弱則尿酸之毒質隨血液之循環侵害身體各部以致病痛發生上列各症即因腎虧而起其最顯者為背痛腰痠若不速治釀成重症為患甚矣

兜安氏秘製保腎丸為專治腎虧之良藥功能化尿酸利小便清血液補腎力腎強血清身自健矣凡患腎虧者宜速服此信譽久著之保腎丸也

上海江西路四八九兜安氏西藥公司啟

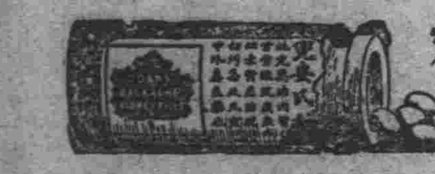

各埠藥房均有出售

補血滋養強壯劑

保利他民

貧血 肺癆 衰弱 病後 虛弱兒童
營養不良 慢性胃腸病 精力疲乏
心身過勞之人

服了保利他民以後
血色可以改良
食慾可以增進
體重可以增加
精神可以愉快

(包裝) 一五〇瓦 二五〇瓦 五〇〇瓦

武田長兵衛商店股份有限公司
日本大阪市東區道修町

30-1028(N)

最新式漢字打字機

現代事務室中之大問題

時代演進、事務繁增各種事業之競爭、亦日加劇烈、舉凡公文信件之傳遞記錄要以敏捷明瞭、方不致步人後塵、惟是舊日之人工繕寫、其能率之微弱、乃成今日事務上一大問題焉、且漢文字體繁異、果秉筆濡毫、一點一畫蠅之繕寫、求其字端行整、已非易致、再冀敏捷、決非可能、今欲達此外、別無途徑敝公司創製之目的、舍用最新式漢文打字機、即為解決此問題之利器也、本機構造堅固完備、動作靈敏適用與西打文字機具同等功用

漢文打字機

大連市山縣通リ一〇五番地 電話八四七一・二八四四番
新京出張所新京富士町四ノ二六 電話三三八番
哈爾賓出張所哈爾賓道裡石頭道一七 電話二三九二番

日本タイプライター株式會社
漢文打字機製造公司

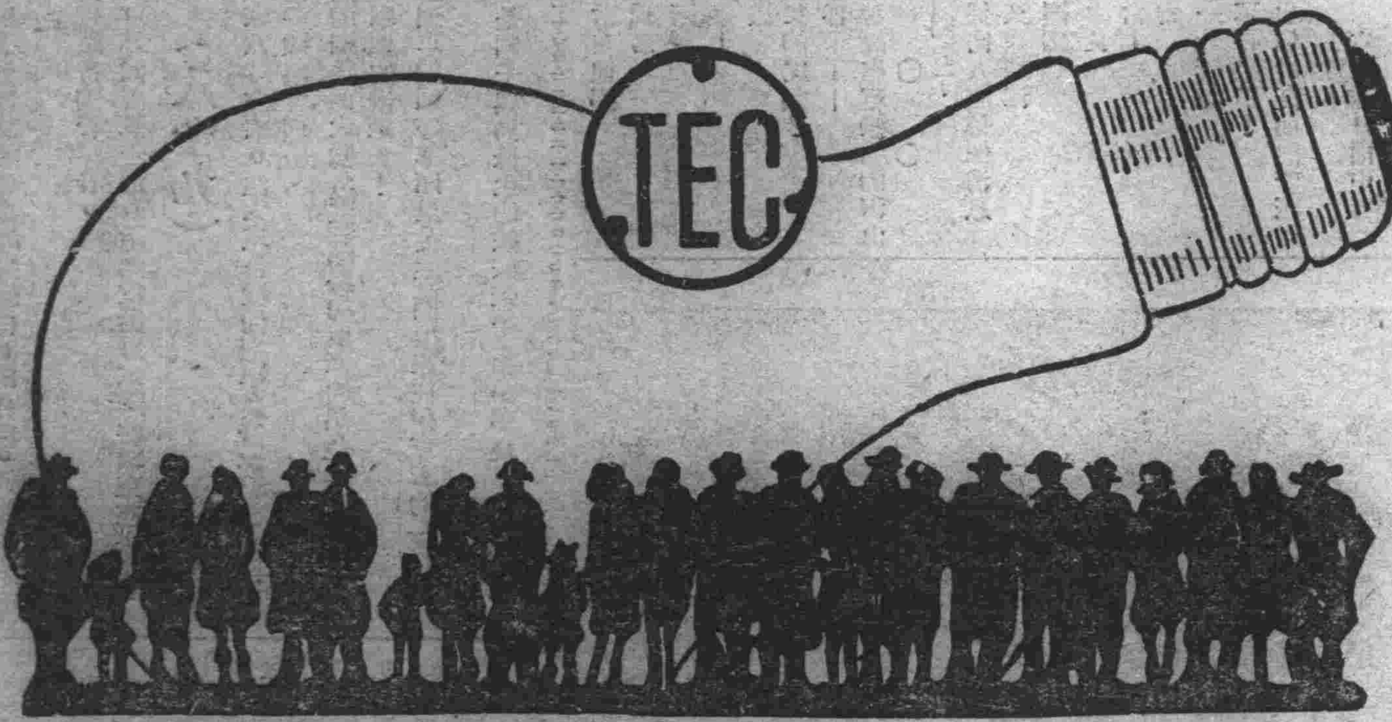

天威牌珍珠淡氣泡

敝社所發明之珍珠淡氣電泡乃由光學專門技師在敝社他國之研究所考查世界各國照明學理加以技術的方法而造成者材料特佳外容美觀內面磨沙光亮雖強決不眩目其放射之光線緩而和清而爽視之婉若珍珠故名之其外壳全面非常光滑故汚垢積塵等決不妨碍而易於拂拭無論何時可保其特殊潔淨之而目及於吾人衛生上大有裨益焉其內容乃選純精炭絲復充入瓦斯淡氣其放出光線借賴瓦斯氣之助光亮特强故耗費電力藉得節省顧此珍珠淡氣泡中外馳名為各界所歡迎者今番敝社為酧謝主顧起見特大舉輸入以資貢献伏祈各界賜顧無任歡迎之至也

東京電氣株式會社

大連市連鎖街本町通 電話五二五五番
哈爾賓埠頭區水道街 電話四七七五號
奉天八幡町五番地 電話四七二七番

一切皮膚病之外用常備藥

愛膚膏

疼痛搔癢立刻止住

素以効能卓越而著名之愛膚膏殺菌力強大毫無刺激痛癢立止瘵回立奏卓効故有皮膚病者須從速治療請購良藥愛膚膏一試此藥專治頑癬脚氣足爛陰囊癬金錢癬牛皮癬疹癬鵝掌風濕疹凍瘡火傷創傷擦傷胼胝(生鷄眼)陰毛虱毒蟲咬傷靴傷酒刺粉刺面皰雀斑汗疹丹毒潰瘍陰部痒疹陰部潰瘍口瘡耳瘡頭瘡糟鼻子鼻瘡痔瘡此外皮膚諸病一搽立好効驗如神世之患皮膚病者請一試以知敝舖言之不謬矣

總批發處 大阪市東區清水谷西之町 振替大阪三四五 順和公司

大連市山縣通一丁目 振替大連三七六五 電話六七六五 順和公司支店

藥價
大盒金票一圓
中盒金票五十錢
小盒金票三十錢
試用盒金十二錢

代售處
奉天四平街 大德生大藥房
鐵嶺鼓樓西 平記大藥房
營口永世街 興亞大藥房
西崗子永樂街 德記西藥
天津估衣街 藻記公司
奉天鐘樓南 中西大藥房
長春北門外 中西大藥房
營口西大廟 義興成余記
普蘭店平安街 德順藥房
北京大柵欄 華美大藥房
奉天鼓樓南 歐美大藥房
長春北門裡 興亞大藥房
吉林糧米行 五洲大藥房
金州城裡 德記藥棧
北京大柵欄 老德記藥房
奉天鐘樓南 永年大藥房
遼陽什字街 天錦成
瓦房店新市街 德記大藥房
西崗子平安街 廣生堂
北京前門外 中美大藥房
奉天鼓樓南 歐美大藥房
營口二道街 中西大藥房
大連市監部通 華泰大藥房
海城城裡 華西大藥房
天津日租界 同春大藥房
安東中富街 東益藥鋪
營口魚市口 五洲大藥房
大連市奧町 華西大藥房
鳳凰城南街 中西大藥房
▼其他各埠大藥房均有代售▲

端午節在邇之 濱江市形色

需要各物品紛紛上市 惟各商家咸視爲難關

【哈爾濱】茲際榴紅似火、節屆端陽、習俗未除之一般民衆、亦漸開始準備過節應用各物品、而投市民所好之一般商人、亦皆將各需要物品、陳列市上、致平常而復沉悶之大街上、以此形形色色之點綴、益以購者之多、亦漸趨熱鬧、然亦經濟關係、終不如以往購者方面之人多、賣者方面銷路之廣耳、茲將所見者、雜記之如次、

▲粽子上市 粽子爲午節家家必需之食物、亦爲午節親戚朋友相互餽送中之唯一禮品、故爲應乎需要、各鮮貨店多大宗預備、陳於門前、而一般資本較少之小販、則又用筐荷之、沿街叫賣、連日以來、幾乎無地不有此聲之人耳、

▲大賣葫蘆 斯類葫蘆、多用紙做、塗以雜色、亦爲午節應時用品之一、購之者多懸之屋中、以資點綴、午節之風光、或懸諸佛前、以表節敬、賣者多爲小販、購者亦頗爲踴躍、據小販王某云、雖得利微薄、然日終計算之、亦能有一元左右、銷售之多、概可想見、

▲艾子出現 艾子之爲物據俗說若於午節時、挿於室之內外各處、能避災邪、及各類毒虫故每於午節、家家多置備之、以是之故、本年仍照例上市、賣者亦小販、但皆以水蒿代之然皆取其意、而不重其物之實假、購者仍多、其餘涼糕以及蔬菜肉類、雖皆屬平常日用品、然以午節關係、擺床亦特別增多、猶其是以太古街及雜糧街之間、爲最多、

▲預備放假 舊習每値年節工商各界、皆放假三日、以資休息、本年午節、當然不能例外故勞働界及各工廠、皆定於月之十四日起放假、至十六日止、各商則皆於十六日放假一日、各機關亦同、想屆時街頭巷尾遊人之多、當倍於平日、

▲商家難關 年來以經濟之不振市面蕭條各商多呈勉强支持之狀態、本年午節、又是商家一大難關、據商界某君談、在午節後、而告倒閉之大小各商總有數十家左右、即不瀕於荒閉者、亦不過苟延殘喘妄想好機之到來而已、

▲討債人忙 午節在商界以及各市民間亦爲淸結來往賬目之唯一關節、故由近幾日起、各家派出之討賬使者、無不奔忙於街頭巷尾並時有以此而發生糾紛者、

▲當商利市 午節既近無論窮富、多得要置備些應用物品、以點綴之、富者固不論矣、窮者於心有餘而力不足之下、只得在求己方面、出諸典當之一途、或因欠人債而無力償還、又受人逼迫、故近日來各當商門前、你往我來、雖不十分擁擠、而衆商自身、亦現出應接不暇之勢云、

珠河防務嚴重戒備 趙匪攻城未得逞

【哈爾濱】北鐵東部綫之珠河縣、自事變後、迄至現在、幾乎無日不在土匪紛擾中、所幸者斗大之縣城、在該縣之文武當局、盡力保安之下、尙爲鎭靜、近趙匪尙志、由該縣轉指賓縣後、該縣似已暫得小康然實際兩境毗連、趙匪仍有回竄之可慮、故危機雖去、而仍及嚴重戒備、須由珠河來人言該縣城內治安之狀態甚詳、特留誌其梗概、以告關心者、

該縣自友軍拔防後、由鄰境延壽界內、竄入趙尙志以及各股匪、擬乘隙攻城、都擬勢洶洶、人心恐惶、幸警務局趙廣達局長、嚴行戒備、力持鎭靜致匪終未及逞、縣城賴以轉危爲安、趙匪旋又竄向賓縣、而趙氏尤恐宵小潛踪隱匿、或僞裝混入、乘機擾亂、遂又於月之廿八日、施行大檢查、計分九班、於指揮之下、及各指導官之輔助、同時活動、淸査全市、莊嚴鄭重、直至夜二時、始行檢查完畢、結果成績、非常良好、並聞於富貴橋東某地地下、檢出大槍四枝、子彈數十粒、又檢查得爲匪充密探之呂某一名、當即移送某軍事機關法辦、故自此數度檢查之後城內之治安、益趨固穩、致雖在危機四伏中之珠河縣城、一般民衆仍得安居樂業之福云、

四門警長升遷錄

【瞻榆】警務第一區分署、茲以南門分所長趙某、因事去職、遺職以東門分所長劉書麟調充、所遺東門以西門分所長郭與剛調充、所遺西門分所長一職、當派金某接充、乃於昨日均已接交完竣、正式視事云、

青年團行入團式

【旅順】日本人青年團於六月十一日、午前十一時、在白玉山廣場、舉行新團員入團式、一般青年學友、踴躍入團、組成隊伍矣、

北老河水又漲 通遼仍危

【通遼】月之十二號、北老河水漲、河北一帶、居民慌恐上次水來時、錢家店北河內、冰排厚有五尺、潔淨白質、人民多有食者、今聞水來洶湧、農商遝聽、莫不心涼肝悸、上次之水、與十三年水漲、均係遼河支流、九日水漲繞城、邑內脫險、幸經董縣長吳局長、及日滿關係者、並商會農會、督鑼堵城修壕、全城圍牆、蓋修人數、週圍七千餘人、日夜輪流不息、商董警察、十百家長、各界首領、分段督飭、以致轉危爲安、縣長召集紳商會議、以備籌劃水消補修城壕、請款高築河堤、遴員調查鄉區水災、以便設謀救濟良策之際、而於十一二兩日大雨淋漓、密雲不散、又加之北老河源、大水奔湧、除速急修葺、原有城牆、用蔴袋及秫稭壩水以免冲坍、預備防患未然、當局無日無時、不弼趨督修、以防不虞云、

大連埠頭廣場新擴張 撤電軌築車場

【大連】大連埠頭之正門、爲滿蒙重要之大關隘、年來因滿蒙開展之後、埠頭位置益占重要、最近出入船舶、件同旅客貨之增加、而益繁、因而日滿間聯絡旅客日多、向稱廣而且大之埠頭正門前廣場、突感窄狹、對此曾迭有擴築之議、埠頭事務所、及水上署等各機關、剋行徹底之研究、聞其擴充之目的、準將現在之行李受交所、移置於正門之東門側、至於自動車及車馬等、則皆停留於東側、如此電車站縮至港橋附近、實現時、則正門前空場愈現廣大庶幾車馬運轉、決無衝突之患、且電車站移去後電軌亦同時撤除、則交通上、益增利便、關此市民間、亦皆表贊成、將得當局裁可後、本年中即行開工、不日亦可告成云、

積極防疫

【通遼】邑東四十里錢家店大水進街、冲倒土房百餘間、人民因潮濕水浸、多有染傷寒病、及瀉痢者、雖無死亡、誠恐蔓延、錢家店、日軍通知縣長、十一日、召開防疫會議、檢查院內衛生、禁水菓售賣、勘驗水井消毒、一面電稟上峯派員防疫、現因措欵爲艱、不能靑菜消毒、除飭警嚴爲檢查厠所、注重衛生、並挨戶傳令居民、院內屋宇淸潔、而防患未然云、

痘疹疫流行甚烈

【遼陽】自初春以來、天氣乍熱乍寒、一般着衣不愼之青年、多愛感冒、以致病延多日體起紅泡、據醫者言、實爲痘疹、苟不速治、流行傳染、性痘疹之病、昔者獨嬰兒患之、青春壯年而痘疹、未之聞也、今乃流行於一般青年、可傳染見菌毒之甚也云、

重修文廟

【遼陽】舊有文廟、年久失修、圮收不堪、茲逢滿洲建國以來、首重王道、主張尊孔、文廟之修、當不容緩、是以邑紳互議重修、今已架木鳩工、從事修補、想不日大工告成、廟貌當煥然一新云、

永和盛當商開幕

【松山】營口永和盛、茲爲謀金融活躍、併濟民之急需、乃派王祝三、王星垣、孫炳鈞等氏、由營於月前來錦縣、組織典當、王氏等到錦後、即擇安同春當舊址、(天后宮胡同)組織永和盛當、經數旬之修葺現已完竣、同時併於西門外橫街、組設代當一處、均於月之十二日開幕矣、市內人士趨前道賀者頗衆云、

警察更夏季制服

【松山】錦縣警務局、日前接到奉天警務廳、發下多數警察夏季制服、警局以時値夏中、正宜更著、於近日來發交各署限期一律著用、以取一致云、

鳴戶主人三妾 深夜服毒自殺

【大連】市內吉野町八十七番地、飲食店鳴戶號主人、佐佐木潔氏之愛妾井上八重子、現年三十一歲、於十二日午後六時三十分頃、忽然不病而亡佐佐木氏、因不知其死因、於十三日午前、至大連署請求火葬之許可、同署司法係、以爲八重之死因不明、當臨現場檢驗、結果仍在不明中、後行調查其家中情節、始知其內情如下、

八重子因應其母之需用、會代母向夫借用現金千圓、而佐佐木對以拒絕外、並冷淡感情致夫妻間不時口角、因之八重子、恒感於不自由、數日前、即有自殺以了終年之願、但以無隙可乘、意志未果、當死之夜、嚴閉門戶、更値佐佐木赴紅葉町二妾處(八重子爲第三妾)自於寢室轉度多時、以致服毒自殺云、

財務調查員蒞縣

【懷德】關於縣財務調查事項、業經民政部、將各種表式先行發縣查填、以便派員前往逐項考查是否合法、現查有民政部地方司、財務科屬官姜英藩、何漢三兩君、於六月十三日、早九點蒞縣、專爲考查縣財務事宜、聞本縣各財務部分早將經手一切辦理淸楚、依式塡竣、準備候查、諒該調查員等、均爲辦理會計斲輪老手、必有一翻相當指示、俾資改善云、

盜墓案捉獲三人

【旅順】王家店會、管內大石洞村、住戶王兆梅之妻于氏於去年七月三日病故、於今年四月中旬、被賊將于氏之墳盜開、丟失金鐲子一只、金耳環一對、略誌報端、於四月二十八日、被龍王派出所宮奇警察將族中看坟塋人、王兆德外有王善敏、王善德二名、一共捉獲三人、送至警察署內、現在審問調查之中、

縣公署提前發薪

【懷德】縣公署所屬吏員夫役、因端節在即、私人錢款交往、均待結束、無不需欵孔急紛紛向主管人懇請、要求提前發薪、以示救濟、聞縣長及參事官、體察情形、爲體恤所屬員役計、實有提前發放六月份薪餉之必要、各科局吏員夫役、已於本月十三日、施行發給、其外部各機關、如學校警察署中隊等、大約在一二日內、即可一律發放完竣云、

江水暴漲 溢出中流

【黑龍江】省垣之江、緣以霪雨連綿、江水暴漲增至立水六尺許一節、業誌本報、茲此數日間、不惟水不見退、依然暴漲無已、江之中流已滿、竟而氾濫於公園之西下、目下雖無大害、而臨江近之住戶、均懼異常云、

陰雨連綿 田苗受災

【餘積屯】錦縣自入夏以來陰雨連綿、以致七八兩區、沿海之田、均成澤國、昨據該兩區農民云、現各田內水深尺餘田內小苗全被淹沒、若自此天晴、尙可補救、仍行連雨、勢必改毀蕎麥黍豆小豆等、實難再望秋收云、

裕升洪被匪强搶

【餘積屯】錦縣東街、裕升洪銀鋪、於昨十二日晚、忽有匪徒三人、到該號聲稱換錢、藉此持槍强搶、將櫃內現欵約計大洋二百餘元、搶畢分逃、及該號報告東門分所、由該所電知警務局、及邑內警查署、各門分所等、一律搜查、而匪人狡展異常、不知如何得脫警網、終未得捕云、

大連管內五月末 各國人口統計

總平均男子多於女子

【大連】據大連警察署之調查、管內五月末、各國總人口及戶數如下、

總人口數	一三一、二二七
總戶數	四一、〇〇四

就中各國人口數中之男女大別如下、

日本人男子	四〇、三二七
日本人女子	三七、一三一
朝鮮人男子	六〇五
朝鮮人女子	五一三
滿洲人男子	一〇三、一九四
滿洲人女子	四八、七八二
外國人男子	三五四
外國人女子	三二一
合計男子	一四五、四八〇
合計女子	八六、七四七

總觀大連署管內之各國人口、皆以男子占多數、總平均每女子一名、可當男子一人七分十

阜新縣來購蜂種

【錦縣】熱河省阜新縣、爲提倡養蜂、以增益農家生產、特派錦道昌養蜂場、購去黃金蜂十箱、每箱價三十元、於昨已運往該縣去訖矣、

□□□□□

錦縣地藏寺香火勝會 殘寺頓行熱鬧

【錦縣】東關大馬路西、古蹟地藏寺、廟宇極爲輝皇、寺內殿分三層、首係考翁殿、次爲藥王殿、三乃地藏王、殿山門側、尤有武穆殿在焉、惜於民國十九年、本邑洪水爲災、致

鷄林花絮

北山廟會 形色再誌

【吉林】吉林北山之廟會、今歲造成決大之熱烈、爲向來未有之繁榮、來吉遊覽者、較化磐石新京、及各綫沿路綫站頭來吉均大踊躍、爲他年超逾數倍、原爲車減價、而且抽彩、並王道宣傳之大會、一般農商百姓、咸欲一睹也、舊曆二十七八九三日、天朗氣淸、惠風和暢、百花盛開、芬芳撲鼻、登山遊覽、入廟聞香烟、出廟吸脂粉、如世外桃園、日滿料理店林立、各項商業競爭、葫蘆紅綠飄揚於山麓唱聲樂音洋洋於耳畔、人山人海、綠女紅男、並肩欣賞大自然、眞王道樂土之景象也、廟中香資今歲一角以爲限度、送替生者三角、廟中爲放香資計、定爲二角、小孩跳墻者二元、頗爲平民階級所苦於繳納、

招領失孩 北山下之警察臨時派出所、得有迷途小孩三名、已由各家主領回、頗盡保護之責、憲兵協力維持秩序、

交通指揮 三日間、由財神廟胡同、迄至德勝街之交通、指揮者改爲三人、最重要者四人、以免發生危險、警察在塵土飛揚之下、呼揮交通、頗爲盡其天職、由財神廟胡同、來城車行北面、往山者繞翠花胡同、入天時胡同、出福綏門入德勝街爲止、由德勝街下車、步行入北山大馬路分爲來往左出右入達山下、至於通天街德勝門外北大街牛馬行之路、只准來往行人、禁止馬車通行、

宣傳王道 晝間有新京鐵路局理化民、在無料休憩所講演、並及教育館在藥王廟內講演、並設閱報室協和會方面亦設無料休息所設一處施藥以惠遊人、官醫院設救護班於山下、爲他年未所有、夜間教育館本城內民衆運動場中、舉行夜間講演會、有花炮電影助興、參加者更爲踴躍、馬車人力車大得利山上下之各食玩物價格、增加一倍云、

成縣長因公來省

【黑龍江】江省嫩北縣、縣長成諒臣氏、客夏因公外出、被股匪綁去、直迨今正、始蒙友軍救出、脫險回署、照常視事、茲該縣開闢於此數月間、經過事項以及進行之事、有面陳當局之必要、特請准上峯、於日昨月之九日來省、其同僚舊友、多紛紛治酒、與其壓驚兼爲之洗塵云、

控告警官害命案

【吉林】永吉縣鄉七區、住戶張李氏之夫因受七區警察李署長之謀財未遂、陷害其夫案、爲雪仇計、在永吉縣公署控告請求查究、經傳訊到案、旋即釋放、行至半途、又將本案之作崇要犯闞某警察、解送來縣、中途遞强行放去、仍施其虐、於十日、張李氏李秀琴等、又向省公署及永吉縣、分呈控告求吉縣七區李分署長、謀財陷殺人命、用武力私放犯人等情、永吉縣李縣長、聞知大爲震怒、立派督察數名、前往將李分署長帶省訊辦、省署警務廳對於此種案件、亦甚注意云、

電綫網聯絡 增派駐警

【吉林】永吉縣公署鑒於現在四鄉胡匪、有乘機活動之勢爲防患未然計、現將所屬各區之警察、增派駐屯、分途查搜並將原有之警所、增加人數、有增設必要之地、增設之、並將有警之地、完全裝設長途電話、以免有警、消息阻碍、此項工作正在裝設中、

烏拉街籌備夏防

【吉林】永吉縣屬之烏拉街、雖距省垣九十里、因交通上之關係、時有被匪襲出之患、現據該鎭之民來省者談、近日時有所聞、該地警政當局、爲預防土匪攻出起見、將該鎭週圍土墻、加以修理、以預匪患於萬一、正在修理中、並將警察之分配、加以整理、以免胡匪窺視、冀治安於無虞云、

警所令商號 安設電鈴

【錦縣】縣警局以電鈴通報警耗、至爲靈便、特飭由各門分所、通令各街商號、即裝設電鈴、遇有匪警按之、可以通告他號、引爲聲援、各商覺此實爲防匪通消息之捷路、均遵令安置矣、

警署檢查淸潔

【赤峯】警察署、鑒於春末夏初、蚊蠅媒介易於傳染、以致瘟疫之流行、雜症之叢生、究其根源、實係不淸潔故也、署長馬耘青氏、特飭令該管三分區警署、各派員二名、按轄區商民等戶、實行檢察、凡厨房厠所宿舍牲棚、無不一一從細視查傳不潔者、得以儆傚並以淸潔証、令貼門上、以示區別云、

小兒瘟疹流行

【黑龍江】近數日間、據醫士者云、小兒瘟疹流行、孩童染是疾者、頗稱其夥、初起週身發燒、二三日疹出、均現紅色、若表散解毒淸裏治之相當四五日間、疹消即愈、尙無若何大害、茲本分社比鄰和發藥局劉士傑醫士、近數日內、診療是疾、聞每日不下十餘名、足見其流行之多矣、

軍務處遷移

【黑龍江】本省警備司令部軍務處、以房舍狹窄、對於辦公多不適宜、當局鑒於本司令部軍需處舊舍、若遷移該處、甚爲相當、故現令軍務處全部遷移至舊軍需處房址辦公、至遺軍務處房舍、未知作何用途容訪再誌、

體育

日派台盃選手 出場全英選手權賽 八月上浣預定回國

【東京電】日本派遣台盃選手山岸西村藤倉三名、在歐洲帶第二次戰、因與澳洲對戰慘敗、失却出場權、乃出場自廿五日迄七月七日在文普爾頓舉行之全英選手權大會、預定八月上旬回國、

日水上聯盟 聘菲游泳家

【東京十四日電】日本水上競技聯盟、自十三日正午、假聯盟事務所、開常務理事會、對於遠東歐林比克大會、異常活動之菲國蛙式游泳家義爾德隆曁稷克爾穆兩氏、決定招聘本夏八月十一日、亙三日間

慶大邀哈巴特大學 來日比賽

【東京十四日電】慶應大學野球部決於今夏招聘美國哈巴特大學野球隊、已發出邀函、一行十七八人、當於八月十六日來此、比賽十餘次於九月十三日始歸國、該大學乃美國獲東部球隊之最强悍者、於今春曾獲得東部聯盟之冠軍云

美專遠征隊 凱旋而歸

奉天美術專科學校體育音樂系學生二十二名、於月之九日由校長徐延年、體育主任楊毓雲、率領赴海、與省立第三師範作友誼比賽、已誌本報、查該隊於九日午前十二時抵海、即比賽排球、第一局十七比二十一、第二局十八比二十一、結果三師勝、四時比賽籃球、結果三十七比九、美專勝、翌日(十日)爲兩校田徑賽競技對抗、早八時、舉行開會式、當由美專徐校長、三師楊校長、分別致開會詞、全體攝影畢、即開始運動、兩校健兒、在運動場上、如生龍活虎精神均極興奮、至午後四時始將各項運動、比賽完畢、結果、一百零五分半、比九十分零半、美一勝、十一日該隊整裝凱旋、路經遼陽、遂至第一民立學校小憩、時方七句鐘參觀遼陽女子師範中學方畢、於午前十二時、與遼陽縣立高級中學校作籃球比賽、結果、三高九比九、美專大勝、又與遼陽業十隊作足球比賽、查業餘隊、爲英國教會所組織、歷史悠久、實力雄厚、美專隊因兩日來田徑賽運動、疲乏異常、加之守門王海城、要隊員、又未能同來、前軍二門等重已將左足挫傷、實屬無對抗可能、惟業餘隊以時機不可再得、懇切要求比賽、不得已於午後二時、在遼陽高中足球場開始鏖戰矣、餘業餘隊果然技術優良、攻守得法、美專隊而精神方面、非常充足、致比賽中間、演成數次之肉搏戰、形勢特別緊張、博得彩聲不少而業餘隊全軍均以速環法攻守、會數次攻至美專大門、極端危險、而美專隊中守門、手眼靈敏、攔球有方、攻業餘隊雖有良機、便不得奈何、結果以零對零比、這成平局矣、查省立三師體育方面、向有勝名日前在海城開第三師範區聯合運動會時、該校獲五縣田徑賽總分第一、其技術優良、已可槪見、比次與美專體育系比賽、竟相形見絀而美將之體育系、歷史不滿一年、其前途之希望、實不可限量云、

慶祝大典 大運動會誌盛 (續)

【東豐】奉天省立第五師範區教育聯合會會長姜希尙、體協會長馮世英、爲慶祝大典、籍以廣佈 皇仁、宣傳王道、提高民衆體育、使知帝政旗幟、是以有五區運動大會之舉、爰於月之十一兩日舉行、第一日天晴日朗、暖風徐來、實男兒身手之大好良機也、及上午八時許、各縣選手、齊集場內、大會職員、亦均先後入場、遂振鈴開會、茲將開會情形、詳錄於下、A、會序、一、優勝旗表彰職員及選手入場式、二滿日國旗及會旗揭揚、三向滿日國旗 行最敬禮、四合唱國歌、五辦事處長報告、六會長致開會詞、七選手代表宣誓、八寫眞、九行列、十競爭開始及競技、一百米競走、歡迎選手男小、cba 女小ABC二男子百米預選、A組一、王集春、(東豐)二、黃德厚、(海龍)三、甄士良、(柳河)成績一一秒九、B組一、張永春(東豐)二、林廣義(東豐)三、李忠智、(西安)成績一二秒、一(三)女子百米預選、A組一、李樹梅(柳河)二、劉閏範、(東豐)傳梓芳(東豐)成績一五秒二、B組崔世範、(東豐)金粉伊、(柳河)三權敬基、(柳河)成績一五秒九、(四)男子鐵球決勝、一徐盛傳、(東豐)二王奎仁、(東豐)三青木、(西安)四高奎春、(東豐)五張文楓、(西安)一六東福(西安)成績〇米八四(五)團體操、東豐縣立一校歡迎選手滿洲建國帝制慶祝舞、(六)男子八百米決勝、一曹道儉、(東豐)二林發中、(東豐)三李德源、(海龍)四叢蓮茂、(東豐)五包禮龍、(柳河)六杜寶善、(西安)(七)歡迎選手二百米競走男小ABC(八)男子二百米預選A組、一王集春(東豐)二張永春(東豐)三張福林(海龍)成績二十五秒B組一蓋積德(東豐)二甄士良、(柳河)三劉俊峯、(海龍)成績二五秒五、(九)女子跳遠決勝、一李樹梅(柳河)二劉浩雲、(東豐)三楊彩雲、(東豐)四蕭立賢、(東豐)五權敬基、(柳河)六宋紹祁(西安)成績三八八九米、(十)歡迎選手百十米低欄男小ABC(十一)男子高欄預選A組曹道儉、(東豐)二蓋興義、(柳河)成績一九秒、B組一陳貴璋、(柳河)二張德祥、(東豐)成績二〇秒、(十二)三段跳決勝、一黃顯奎(東豐)二馬正金、(東豐)三祖端鵬(東豐)四徐郁文、(柳河)五蓋興義、(柳河)六陳國璋(柳河)成績一二、〇五米、(十三)歡迎選手協力一致男小CC(十四)女子五十米預選A組李樹梅、(柳河)二、劉閏範、(東豐)三、楊彩云、(東豐)成績七秒五、B組一、叢樹眞、(東豐)二林貴賢(柳河)三王樹阿、(東豐)成績七秒九、(十五)團體操東豐縣立四校歡迎選手優秀舞、(十六)男子四百米預選、A組一、蓋積德、(東豐)二、崔才貴(柳河)三、包禮龍、(柳河)成績五七秒、B組一、張永春、(東豐)二、孫永禎(東豐)三、王義(西安)成績五九秒、(十七)擲標槍決勝一姜東昌(東豐)二高奎春、(東豐)三、趙仁城、(東豐)四、青木、(西安)五畢序倫(西安)六、欒玉書、(柳河)成績三三、八九米、(十六)男子低欄預選、A組一高積德、(東豐)二、丁延忱、(海龍)三、蓋興義(柳河)成績一二秒九、B組一、林廣義、(東豐)二王福衡(東豐)三、陳國璋(柳河)成績二九秒七(十九)、歡迎選手男小跳遠、(二十)女子百米決勝一、李樹梅、(柳河)二、崔世範(東豐)三、劉閏範(東豐)四權敬基、(柳河)五、傅梓芳(東豐)六、金粉伊(柳河)(二十一)男子百米決勝、一王集春二張永春、三林慶義(均東豐)四、甄士良、(柳河)五、黃德厚、(海龍)六、李忠智、(東豐)成績二秒六、(二十二)東豐縣立八校 歡迎選手月影、(二十三)千五百米決勝、一曹道儉、(東豐)三、陳元貴、(海龍)四叢蓮茂、(東豐)五、韓昌餘、(柳河)六、杜寶善、(西安)成績四分四七秒、(二十四)歡迎選手三百米男小ABC(二十五)跳高決勝、一、蓋積德(東豐)二、李恒芳(東豐)三、趙重文、(西安)四、畢序倫、(西安)五馬正金、(東豐)六、陳國璋、(柳河)成績一米五二四、(二十六)女子低欄預選A組、一、劉閏範、(東豐)二、權敬基、(柳河)三、王樹阿、(東豐)成績十六秒二、B組、一、劉浩雲、(東豐)二、蕭鴻珍、(東豐)三、林貴賢、(柳河)(二十七)歡迎選手三百米AB組、(二十八)警察百米AB組、(二十九)來賓百米A組(三十)餘興、東豐縣立一校歡迎選手作、舉時已五時卅分矣、遂由宣告股宣告結束、此第一日之情況云、

盲人賽跑 握環沿繩而行

【美國麻省瓦特通訊】此間布爾金斯盲人學校田徑教授特瑪丁奴、會近設計使盲童亦能參加田徑賽運動、特瑪丁奴雙目並未失明、其設計中短跑最易辦到、即以長繩替代跑道白線、繩上套一圈、盲童即可握圈沿繩而跑、抵終點時、胸部觸繩、(非比終線之合用一線、乃各個分開)即可終止、其他如推鉛球跳高等項、設計繁複頗難實行、

北鎭舉行 藍球比賽

【北鎭】社會隊、於本月四日、晚四時半、假崇一中學籃球場、作友誼聯歡比賽、斯時天朗氣淸、惠風和暢、各界參觀如堵、並崇一中學設有招待來賓席、須臾球員、鬨笛鳴一聲、即開始正式藍球比賽、大有爭先恐後之勢、參觀者頗爲歡躍、有時隊員投中者、當即掌聲如雷、頗極一時之盛、結果造成三十一比二十、社會隊戰敗崇一學校隊、該社會隊佔優勝茲將該兩隊隊員氏名列後

社會隊 關樹德、劉國興、柏棟遠、林永興、黃宣三、陳桂一、

崇一校隊 張金武、王寶貴、耿會武、任興倉、劉興武、許恂昌 羅耀晨

北鎭縣公署同寅等、爲練習藍球、聯絡感情起見、特組織劍光藍球隊、茲將隊員姓名列左、

耿世權、占元春、鄭世榮、柏棟遠、柏棟貴、王實福、現正在練習中、不日即與各校比賽云、

固力果

美味滋養之糖果

一粒增力
一粒慰勞
一粒爽快

株式會社江崎 大連分工場

醫科藥品 器械 各國新藥 衛生材料 工業藥品

義誠堂藥局

商埠地南市場廣場
日電話五七九〇番

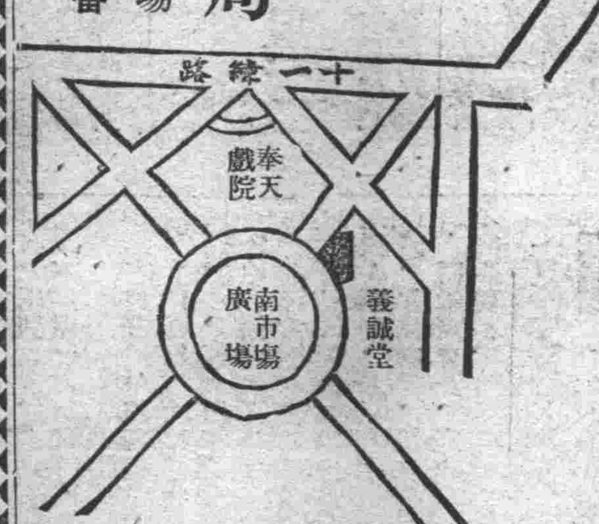

固腸丸一 偏正頭疼聖藥 腦欣

春季第一次賽馬

六月 十五日(金)十八日(月) 十六日(土)十九日(火) 十七日(日)二十(水) 雨天順延

【每日午前十時開場】

勝馬票 單勝式 複勝式 國幣五圓
搖彩票……國幣壹圓 發賣配當無制限

自城內及附屬地至北陵間公共汽車減價

北陵 奉天國立賽馬場

爪色能明其人健康 於胃腸肺肋膜上之礙症由斯尤易判明

據古來名醫傳述 吾人指甲之根處有月牙形之白色部分、俗謂小爪、可斷人体健康、即現代醫學亦承認此事、據

日本大藏省專賣局

經專門家精密研究、一千零三十一名男女工人 小爪之結果、小爪表現、在五指皆現小爪不多、最多者厥爲大姆指次、則食指、中指、無名指、小指、其小爪清晰而廣者、榮養甚良、健康而無疾、至小爪狹小之人、榮養不良、體格多弱、故榮養之消長、健康之進退、或隱或現或增或減、具有變化焉、其變化最顯著者、厥爲男子之中指及女子之無名指、若夫小爪全無者、

多爲慢性胃腸病等且必具有肺肋膜之呼吸器病心臟等病、(節錄東京日日新聞記事)

由此可知小爪減小時、必榮養不良、而易罹胃腸病肺病、肋膜病等疾、又胃腸病肺病肋膜病侵入時、觀其小爪即知、故無論何人、於患病時、頻視其小爪、忙於醫藥者、倒不如一見小爪之減退、立謀

有以增進健康 此時

倘用鹽澤家之養命酒、朝晚服用一小盃、而定能由體內湧出活氣、長精神強體力、醫藥之亦可奏効能、更能增進食量、補助消化、吸收生新鮮之血液、添健康之肌肉、則體格肥壯矣、愛飲諸君、對此可愛之珍品、盍興乎來、

奉贈小瓶

能與人以意外好感之深山仙酒、其芳香美味、較之上等葡萄酒、尤爲甘洌、玆爲介紹起見、奉送試服用一小瓶、不取分文、請即向東京市澁谷區上通四丁目四三番地養命酒本舖東京出張所函索可也

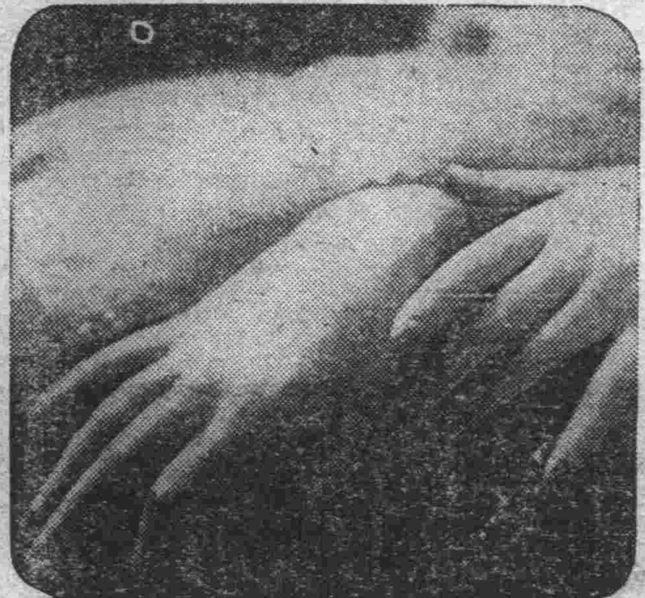

脫却靡弱之苦腦 刷新清朗的心情

岡山縣勝田群 代田八重子

抱歉萬分即當余飲用養命酒之先見其廣告視爲誇張、於其效果亦抱有若干疑點、蓋余飽嘗其他無效之滋養強壯劑有以使然、然亦〻顧一切、即自藥店購歸、繼續飲服、從來體質極虛弱、致未能生育、甚至生命保險公司、亦拒決保余之壽險、視如半病人之我、竟自嘗飲服養命酒後、食量頓而漸增、心情漸舒朗、精神亦突長、一躍而爲特別健壯之人矣、余之終得健康之體者、皆貴店養命酒之賜也、殊深感謝、今後更當繼續服用、謹向貴店函述、並申謝忱、本函有九年四月十八日之表記

宜作滋養強壯飲料……
△胃腸衰弱之人
△呼吸器薄弱之人
△榮養不良之人
△病後回復期內者
△神經衰弱之人
△不眠、氣喘之人
△體質虛弱之人
△貧血、發冷之人
△欲強腦壯精之人
△根氣薄弱之人
△產前產後婦人

信州伊那谷名產 日美專賣特許

鹽澤家傳 養命酒

代價 大瓶金三圓 德用金四圓

◎全國各埠著名藥店百貨店皆有出售

謹防冒牌 購時請注意專賣特許塩澤家養命酒等字樣

信州上伊那郡朝日村大草 製造發賣元 養命酒本舖 天龍館
東京澁谷區上通四丁目四三番地 出張所 養命酒本舖出張所 電話青山五三九八番 振替東京六八八五五番

大連汽船出帆

●青島上海行 (上午十一時開)
▲奉天丸 六月十六日
▲青島丸 六月十八日
●天津行
▲天津丸 六月十五日
▲長平丸 六月十七日
●基隆高雄行
▲山東丸 六月十五日
▲山西丸 六月廿五日
●敦賀伏木新潟行
▲河南丸 六月十六日
▲河北丸 六月廿六日
●芝罘清津雄基行
▲遼河丸 七月三日
●開往營口
▲河北丸 六月二十日
●開往阪神
▲煙台丸 六月廿四日

大連汽船株式會社
芝罘威海衛清津雄基船票發售處
日本國際觀光局奉天分局 日電三九一四 二八六三
全 大和旅館出張所 (日電四六一一)
全 城內分局 (日電三五〇三)
哈爾濱新京(長春)外各地日本觀光局

惠通行出帆

●開往芝罘威海衛仁川
▲利通號 六月十九日
●開往安東
▲北海丸 六月十八日
●開往芝罘
▲昌平丸 六月十五日
●開往門司宇品今治尾道
▲照國丸 六月十五日

電話二一八、三八五二 惠通行

大阪商船出帆

●開往門司神戸大阪 (上午十時開)
▲扶桑丸 六月十六日
▲哈爾濱丸 六月十八日
▲烏拉爾丸 六月廿日
▲特克馬丸 六月廿二日
●開往天津
▲東洋第一丸 六月十五日
▲白山丸 六月廿三日
●上海福州基隆高雄
▲長沙丸 六月廿一日
▲福建丸 七月五日

滿鐵沿線各站及各埠日本國際觀光局船票發售處
車船連運票(往復票火車減二成輪船減一成)通用期限兩個月)大連司門神戸間輪船票(買往復票價可減二成通用期限、參個月)發售
▲專屬貨物代辦處 各地國際運輸株式會社

大阪商船株式會社 大連會社

阿波共同汽船出帆

●開往芝罘威海衛青島
▲十六共同丸 月 日
▲廿六共同丸 月 日
●芝罘威海衛仁川
▲卅六共同丸 六月十五日
●開往天津
▲長山丸 六月十六日
●開往仁川鎭南浦
▲長山丸 六月廿一日
●開往芝罘
▲十八共同丸 六月十六日

大連市山縣通
阿波共同汽船會社 大連支社 電話五〇〇一 六九九一

握現代治淋劑之最高權威的 德國梅濁魁星

▲愛迪挪博士發現透膜殺菌法!
▲全世界醫師始得淋病根治藥

淋病斷根新法

淋病的難滅已成全球醫界的難題、要把淋菌斷根、淋病怎樣可以算斷根呢?也是醫師及病家所渴望的一件事、然淋菌消滅就作爲淋病的治愈、而究竟用怎樣的方法、可以證明深部的淋菌確實消滅呢?醫師祇用一種深部殺菌的新藥梅濁魁星把潛伏的淋菌完全殺盡、行了此法以後即檢不出淋菌並且沒有其他可疑的症候時、大約可作爲斷根、經過了三月半年一年之後再行同樣的方法、沒有淋菌而且經過了良好的時候、就把淋菌治愈了、

還有一句話男人家已完全治愈、如不同時醫治她已經被染的妻子、這樣的醫治是一點兒沒有用的、

梅濁魁星的治作用

梅濁魁星係愛迪挪博士耗四十年之心血經動物試驗、透諳全世界花柳病院八百七十八處實驗、二百五十二次的淋濁斷根特效藥 其藥性王道、功效的神速、可稱十全十美、實爲二十世紀醫藥界新貢獻、

(一)本劑有專門透入男女的深部粘膜細胞內、殺盡淋菌的特徵、所以服過此藥者的小便也有極其強大的殺菌力、
(二)藥性和平、毫無副作用、絕非種油劣藥之妨害脾胃碍及生育等流弊、百出者可比、
(三)專治急性慢性、五淋、白濁、婦女白帶、膀胱炎、尿道炎等症、有屢試屢驗的特效、

◇德國威爾鄧藥廠鄭重監製◇
◇梅濁魁星說明書函索即寄◇

▼大連▼華泰西▼營口▼中西五洲▼奉天▼五洲▼安東▼瑞祥泰▼長春中西▼吉林五洲▼黑龍江中西▼鐵嶺義和堂▼開原和發順▼普蘭店▲康德記

哈爾濱道外六道街口 柯爾登洋行 獨家經理

東京尾澤監製 全治水

皮膚病第一靈藥

本堂監製馳名頑癬藥全治水。是弊舖獨特之秘方。他家不備之聖藥也。專治乾癬。濕癬。陰囊濕疹。蛇皮魚鱗癬瘡膿疱等一切頑癬。疥癬及白斑風諸症此藥塗擦不過五六次而全治。雖多年惡癬亦能斷根。無論男婦老幼。百試百驗。靈妙神奇。此藥專治以殺虫消毒爲主。癒奏効神速。試頑癬第一之靈藥。前代未曾有之仙方也

全治水藥價!二角、三角、五角、一圓、二圓、各埠著名藥房均有代售

購藥時請指明尾澤本堂製藥關王像及爐商標記錄同種藥類似藥流行商標注目

東京市神田區神保町三丁目四(九段下大通)
總批發處 合名會社 尾澤商店 振替東京一六一二

治淋名藥 哈郎淋濁丸 大連順和公司

坐落奉天大西門裡滿洲屬縣胡同●藥證明書附郵票六分即寄

濟世醫社 世傳十二大症靈藥

瘋狂靈藥 專治男女妄爲妄言兇暴瘋狂一料即愈	羊角風靈藥 專治男女猝然眩仆羊角風抽一料即愈	胖臌靈藥 專治男女水胖氣胖滿身胖腫一料即愈	癱瘓靈藥 專治男女半身不遂癱瘓痿症一料即愈	臌症靈藥 專治男女水臌氣臌大肚臌脹一料即愈	噎膈靈藥 專治男女酒膈氣膈吐食反胃一料即愈
肺癆靈藥 專治男女肺癆吐血痰喘咳嗽一料即愈	戒煙靈藥 專戒男女白面嗎啡鴉片煙癮一料即愈	經閉靈藥 專治婦女血瘀經閉乾血癆病一料即愈	白帶靈藥 專治婦女經血不調白帶不孕一料即愈	鼠瘡靈藥 專治男女結核瘰癧鼠瘡疙疸一料即愈	淋病靈藥 專治男女五淋白濁慢性淋病一料即愈

狂犬病・犬瘟病豫防
斷耳・斷尾術・皮膚病

矢野愛犬病院

奉天紅梅町三二

敬啓者鄙社於去歲爲應時勢之需要力謀營業之發達起見遂將全部樓房重加修築樓凡四層除屋頂花園外其餘三層計有客室二百餘間類皆明窗亮几設備適宜每層樓房均設有飯廳客廳沐浴盆池理髮所男女廁所與自動電話電鈴等以供客人之用隨從差弁亦有便室社內附設大食堂一計分京津飲食部包辦南北全席大禮堂一處以備婚娶之用跳舞場撞球臺均在籌設中斯誠爲建設經新應有盡有堪稱完善者實至於招待之妥貼應酬之周到又其餘事也茲以工程竣事籌辦妥協已正式開辦照常營業復以開張伊始房價從廉藉酬主顧而廣招來恐未週知特此報聞

新京新華旅社啓

婦女崩漏 救星神藥 立止紅

『崩者』經血大下不止危險之症『漏者』經期紅前淋漓不止常有經年不愈者如不早治日久成癆不但不能生育實有危及生命患『崩漏』二症者欲求全痾請速服『立止紅』輕者一盒重者兩三盒立收効果『價目每盒國幣三元外埠函購郵費在內』惟求顧主試驗効力如何暫行減價一半至××七月一號爲止購者莫失良機××

滿洲國經售處 奉天商埠地馬路灣大紅樓 韓奇逢藥房有限公司
哈爾濱道外正陽頭道街萬國車票公司院內 韓奇逢藥房有限公司

殺菌止淋丸

一經服用直達尿道。止濁定痛

本劑對於淋濁各症、可謂絕對有效、主治各種急慢性五淋白濁、以及由淋毒引起之合併症、如副睪丸炎、攝護腺炎、膀胱炎腎盂炎、及女子淋病、凡他藥罔效者、服本劑無不立奏奇功、其主要作用爲殺菌、利尿、鎮痛、消炎收斂、止淋、服藥之後、直達尿道、如急性淋之劇烈症象、能迅速緩解之即頑固之慢性症、概於一星期內、亦能漸趨良好、洵屬極優秀之治淋特效藥也、定價、每小盒現大洋一元、中盒二元、特製大盒三元、另備說明書、函索即奇、外埠函購、郵費不加、但信件必須掛號、以免遺誤郵票九折、

奉天大西城門外電車站 英美大藥房啓

胃病及腸病

足能使人身構造破壞 足能使人身衰弱悲觀

服用 紅色造福

可以整理已敗之胃腸 可以滿足健康之慾望

特效

胃弱胃脹胃痛胃擴張心口疼腹痛積聚癥瘕病塊嘔吐少食不消腸熱腸弱腸枯便燥痢疾下失常燥結便秘小兒胃熱腸熱吐乳吐食大便不整雖極小嬰兒亦便於服用

雖數十年不愈之胃腸病一旦可以去根
請患者諸君一試便知本藥之功效

定價 大盒一月量二百丸每盒二元 小盒半月量九十丸每盒一元 函購不收郵費

奉天大西邊門外鴻育堂蔘茸藥店啓 自動電話三三五一號

照相專門

照相 材料 批發

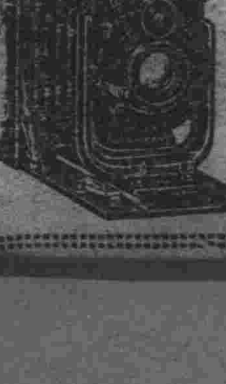

奉天城內鐘樓南 木村洋行分號

經濟與產業

期待本年得精確 收穫調查將開始

【大連特訊】因受去年度失敗之謗的今年度、將舉行大規模之收穫預想調查計畫、迭見十四處標準地區、滿洲國實業報載、關於右項、滿鐵亦追加豫算、因通過重役會議、漸擬豫定着手、第一回調查班、於十四日各向目的地出發、今年度之調查、乃爲

六月廿三日 夏至
八月廿三日 處暑
十月廿四日 霜降

之三次實施者、因期待調查正確起見、在南北滿洲、分組調查、

▲南滿地方

茲先就南滿言、則全南滿可分成二十一個小調查區域、及八個大調查區域、滿鐵方面、爲農務課、經調、鐵道部營業課、鐵路總局、滿洲國側、爲實業部各專門家、配屬於各班、小區域、豫定五日乃至九日間、實地勘查五十里乃至八十里之距離、爲最綿密之調查班員以農事關係者、鐵道關係者、及縣公署關係者三人爲一隊、於是縣公署並派護衛兵士南滿大調查區域、

奉天以南、奉山、開原、蒞陽、

四洮、長公吉長、間島、分上八區域、連絡小區域調查班爲緻密地實勘查、各區之責任者、自滿鐵及滿洲國產出云、

▲北滿地方

北滿於昨年度發生最大之錯誤、故非期望正確不可、但南滿與北滿差異、因缺乏農事試驗根據地、不得已、作全滿爲一部、及滿鐵哈爾濱事務所之農業技術者、先於此地帶充分調查後、以此基準、勘查各地、而看出豫想數量、於面積推定上、須利用飛行機、調查員之一部、已向現地出發、如以上之今年度調查、爲多數技術者之動員、又投偌大費用、成空前之壯舉、其結果必博得相當之信賴、成滿洲農產物轉換期、以期饒有興之結果耳、

連埠銀行會 低減金利 決定自十五日實施

【大連】滿洲國之經濟工作愈進步、巨額外資之流入愈多、試觀大連五月末現計存欵總額、已達金一億七千九百四十七萬八千圓、開空前未有之巨額、一方放欵一億三千五百五十五萬一千圓、遠不及存欵、故滿洲金融界、竟呈顯著之緩漫狀態、於是存欵利息低減之機運、漸次抬頭綜合各方面情報、似以十五日爲利息低減日期、至於低減率、與朝鮮銀行有所關係、故與朝鮮相似、可低減一厘乃至五厘之譜、

新京建築漸活況 五月起工統計

當茲解氷期到來、入於活動期之全滿土木建築界、進五月時突然現躍進之情調致使內地新線工事、新京國都建設等工事、陸續動工、據最近土建協會報告在新京五月中工事動工數占一百三十五件、包工金額、爲二百七十八萬二千餘圓、以上國都建設局關係十四萬圓、滿鐵地方事務所九十八萬圓、中央銀行三十四萬圓、國道局三十四萬圓、電電會社十七萬圓、各關係方面、諸工事在進行中、尙有國們土建事務所之報告、該所管轄內之五月分工事、爲四十三件、二十三萬八千餘圓之多額云、

快魚價廉

【松山】鎮南渤海及西海口夏季應價品、以快魚爲大宗、每本年入夏、收額多於往昔、每日車運、驅駄赴錦縣售賣者、不絕於途、因之行價漸跌、茲詢現價如左、一網魚百斤、八圓、鈎魚百斤、十圓、

端節逼近 元米價漲

【松山】茲以端陽節在即、商民習慣、於節前之二三日、均包樓子、多用元米、故近日來、元米之售價提漲、每斗一元五六角、買者尤多云、

物物交換法爲限 允許滿豆之輸入 德政府部內協議決定

【新京十三日電】關於德國禁輸大豆、有人觀察、以爲物物交易之強制手段、與以注目、果然於日前德國政府部內擔當大豆問題之無任所大臣、與外相及經濟相協議之結果、決定大豆等性原料之輸入、以物物交換方法爲限、與以允許方針云、

狗皮工業大衰落 美國市場跌價所致

奉天之犬皮工業、往日隆盛時代、大小工廠、總數達二百家以上、即佔各種工業中之首位、惟在犬皮輸出目的地之美國市場、跌價以來、本地之需要大減、結果、斯業成績、每況愈下、至於犬皮價格、在其出口旺盛時代、爲十三元乃至十五元、最貴達至二十元之譜(最上品)、惟目下則最高七元以下、五元五角、四元九角、四元五六角、三元九角不等、今昔價格之懸殊、實非淺鮮、

蕎麥 糜子 價漲無已

【通遼】近因水漲、沖地顛多、農民購買蕎麥、每斗七角今迭次飛漲至九角、至一元二角、糜子九角、遼爾昂至一元三角、其他糧石、亦稍見起色唯大米昂貴、每斗三元八角、次路三元、可謂貴矣、昨聞農務會長才佐卿、內務局長居文楷、提倡鄉民、多種稻田、比較大田獲利尤厚幾倍、近來食用麵粉多銷、而播種晚田、均皆購買籽種、因之暴漲云、

奉天取引所 錢鈔市況

十四日午前、奉天取引所錢鈔市況、因倫敦銀漲十六分之五、紐約銀漲四分之一、孟買銀漲八分之一、上海標金報跌大連銀市、隨而示貴、本地金票、開價跌爲九十三元六角、即較昨收跌三角五分、後爲九十三元五角五分、但興情不隨反漲爲九十三元七角五分、直至收市、鈔票開價一百五十圓十五錢、收價五圓二十錢、

滿洲國內鐵道史 (三四)

五、瀋海並吉海線

瀋海線、合奉天朝陽鎭間及西安支線、區間三百二十五粁官民合辦、本鐵路雖屬滿鐵並行線、代償建設洮昂鐵路(日本投資之條件)、資本金奉大洋二千萬元、會於一九二八年五月、舊東北官憲接續本鐵路於北寧鐵路、日本屢次抗議、適發現滿洲事變、鐵路幹部逃亡、一時是營業中絕狀態、一九三一年十月十二日、殷東及殘留從業員、組織鐵路保安維持會、再開始業務、大同元年三月、滿洲國成立、各種權利、爲滿洲國交通部繼承、吉海鐵路一九二六年夏、吉林省議會決定朝陽鎭吉林間爲百八十三基羅、一九二八年十一月、始開通朝陽鎭磐石間、一九二九年五月、始完成全線、本鐵路原係日既得權中滿蒙四鐵道之一部、滿洲事變時、一時呈營業中絕、大同元年十二月十五日、再開直通列車、復得瀋海吉海兩鐵合併、

六、洮昂及洮索

洮昂鐵路、於一九一三年、俄國以策操縱北利時財團、獲得敷設權、然未至成功、一九二四年九月、滿鐵與東北政權成立契約、一九二五年開始工事、工費爲一千二百九十二萬圓、一九二六年七月、開始假營業、一九二七年、於東北政權與滿鐵會社間、發現建設費問題、

洮索鐵路、一九二六年、提倡於東北官憲間、西紀一九二八年、張作霖失脚時、始具體化、其後經地方商民間之曲折一九二九年四月、成立洮索鐵路工程局、一九三一年二月初開通洮安懷遠間、本鐵路原係滿蒙五鐵道之一、

七、齊北鐵路

齊北線、齊齊哈爾至北安北線、間、二百三十基羅四、與自齊齊哈爾南下至三間房三〇基羅四、及自寧京北上至訥河八六基羅八之訥河支線、會爲擴張北滿鐵路問題、未及諒解、昂昂溪呈中斷狀態、一九二六年七月完成、至洮昂線延長問題、爲北鐵洮昂兩鐵路間懸案事項、後於一九二八年六月、民國單獨徑行敷設、由北鐵交涉、今年七月、協定成立、齊齊哈爾克山間鐵道、計畫包含於該鐵路內、然資金難籌、進行遲遲、事變後、在鐵路局管理下之齊齊哈爾寶間、及齊克海克呼海二分、稱爲齊北、寶

行市 十四日

條銀標金

倫敦銀塊現行 一九片一六分一五
仝 遠卯 一九片一六分一五
紐約銀塊現行 四五仙四分一
孟買銀塊現行 五五留比…分
上海標金 午前 開 一〇〇圓四 大價 一〇一三圓三 下 一〇〇圓七 小價 一〇〇九圓六
午後開行 一〇〇九圓四

中外匯兌

英美匯兌 五弗〇四仙八分三
美日匯兌 三〇弗…仙
日美匯賣 二九弗八分七
美國上海匯 三〇弗…分
上海東匯賣 三弗二五仙
上海東匯買 一〇九圓八分三
上海美匯賣 三弗一六分一
上海英匯賣 一先三片八分五
上海英匯買 一先三片一六分二一

各地錢鈔

奉天 ●日站金票對國幣

	午前	午後
開行	九三、六〇	九三、六〇
下市	九三、七五	九三、三五
大價	九四、七五	九三、六〇
小價	九三、五五	九三、三〇
妥數	二〇万	一八万

●全國幣對金票現行

九點	一〇六、八五	一點	一〇六、九〇
十點	一〇六、七五	二點	一〇六、〇五
十一點	一〇六、七〇	三點	一〇六、〇〇

●鈔票對國幣

	午前	午後
開行	一〇五、一五	一〇五、〇〇
下市	一〇五、二〇	一〇五、〇〇
大價	一〇五、二〇	一〇五、〇〇
小價	一〇五、一五	一〇五、〇〇
妥數	二万	三万

●同現行

九點	一〇五、〇〇	一點	一〇五、一〇
十點	一〇五、二〇	二點	一〇五、五〇
十一點	一〇五、〇〇	三點	一〇五、一〇

奉天城內滙兌 國幣滙上海 一、〇三一 國幣滙申鈔 …… 金票滙申鈔 …… 國幣滙天津 一、〇二八

大連滙上海 九八圓三〇 九八圓二七五 九八圓二七五 九八圓三
大連滙煙台 九七圓八〇 九八圓二二五
安東滙上海 七二二元五

大連 ●鈔票對金票(近卯)

	午前	午後
開行	一二二、四〇	一二二、五五
下市	一二二、四〇	一二二、八五
大價	一二二、六〇	一二二、九五
小價	一二二、三五	一二二、五〇
妥數	三八〇万	二〇二万

●奉天城內錢鈔 國幣換金票 一、〇〇六八 鈔票換現大洋 一、〇五七 哈大洋換現大洋 〇、八〇〇 天津中交票換現洋 一、〇二七

●同遠卯

	午前	午後
開行	一二二、一〇	……
下市	一二二、六〇	……
大價	一二二、一五	……
小價	一一一、五五	……
妥數	六五三万	

●同現行(午前)(午後)

九點	一二二、二五	一點	一二二、三五
十點	一二二、四〇	二點	一二一、四〇
十一點	一二二、二五	三點	一二二、七〇

安東 ●鈔票對小洋票現行 ●國幣對鈔票現行 午前 午後

	午前	午後
近卯開	一五二三、〇	一五二三、〇
又下市	一五二二、〇	……
遠卯開	一五二四、〇	一五二四、〇
又下市	一五二二、〇	……

●鎮平銀對金票 一四九、〇〇 九七、〇五

開原 ●金票對國幣現行(午前)(午後)

九點	一〇六、五〇	一點	一〇七、〇〇
十點	一〇六、五〇	二點	一〇七、〇〇
十一點	……	三點	一〇七、〇〇

新京 ●鈔票對金票 一二二、一〇 ●國幣對金票 一〇六、七五 九五、二〇

哈埠 ●鈔票對國幣 ●國幣對金票現行 午前 午後

十點	一〇六、九五	二點	一〇六、九〇
十一點	一〇六、八五	二點	一〇六、九〇

各地豆糧

大連 ●大豆(百斤)鈔票價

	午前	午後(開行)
不帶袋		
現帶袋	三、五〇	三、一五
六月底	三、四七	
七月底	三、四九	三、五五
八月底	三、五三	三、五七
九月底	三、五六	
十月底	三、四七	三、六〇

●豆餅(一塊、鈔票價) 午前(開行) 午後(開行)

	午前	午後
現行	一、一〇五	
六月半	一、一五〇	

●豆油(壹箱鈔票價) 午前(開行) 午後(開行)

●高粱(百斤、鈔票價) 午前(開行) 午後(開行)

	午前	午後
現行	一、六九	
六月底	一、七四	一、七六
七月底	一、八一	一、八四
八月底	一、八九	一、八八
九月底	一、九〇	一、九一

●大連麻袋(一枚、金票價) 現貨 三、七〇 三、七一

新京 ●大豆(一石、鈔票價) 午前 午後 現行 …… 六月半 …… 七月半 …… 八月半 …… 均 三二七

●奉市大豆內

品名	價
大豆	〇、九四
豆餅	一、一一五
白小豆	一、〇九五
小豆	一、〇二五
花小豆	〇、九二
吉豆	〇、八六
合豆	一、〇〇五
青豆	一、〇七〇
麻豆	一、〇〇五
豌豆	一、〇九三
稷子	一、二五
谷子	〇、七七
糝子	〇、五二
驂子	〇、四〇

品名	價
驂子	〇、五八
稻子	一、〇七二
大麥	一、〇七五
小麥	〇、五二五
高粱	〇、五一五
包米	〇、七〇五
稷米	二、一〇五
元米	一、三三五
小米	〇、九七
江米	二、二五
勝米	二、三五
稻米	二、二三
糜米	一、一五
秫米	〇、〇五
芝麻	一、〇七〇

哈埠 ●大豆(壹車特現洋價) 午前開行 午後開行 六月半 一、五〇 六月半 …… 七月半 〇、五五五 〇、五五〇 八月半 ……
●小麥(全上) 午前(開行) 午後(開行) 六月半 一、三四〇 一、三三〇 七月半 一、三三〇 一、三三〇 八月半 …… 一、三二五

新京 現行 ●高粱(一石、鈔票價) 六月半 …… 七月半 …… 八月半 …… 現行 三、四五

國外商品

●美國棉花圓 五錢(漲)

七月卯	一二仙一三
十月卯	一二仙三六
十二月卯	一二仙四八
一月卯	一二仙五四
三月卯	一二仙六七
五月卯	一二仙七四
現行	一二仙三〇

●印度棉花 圓五十錢(漲)
卜羅吉印 二二二 留比
沃膝拉印 一九一 留比
遂高晉印 一三九 留比

●大阪棉花
近卯 六二、四五 遠卯 六三、九〇

●大阪三品(綿絲)(壹梱)金票價 (午前開行)(午後開行)

	午前	午後
六月底	二四七、〇〇	二五〇、八〇
七月底	二二二、六〇	二五七、九〇
八月底	二二二、〇〇	二二〇、八〇
九月底	二二二、九〇	二一六、七〇
十月底	二二二、〇〇	二一一、七〇
十一月底	二二〇、〇〇	二一〇、九〇
十二月底	二二〇、〇〇	二一〇、三〇

●大阪綿布現行
龍(一)六、六五 細島 六、九五
軍人 七、九〇 扇面 二、〇〇
蛙蝦 五、〇〇 福助 二、〇〇
白羊 …… 二四二、〇〇

●横濱生系 近卯 四七六、〇 遠卯 四九五、〇〇 現貨 五〇五、〇〇

●神戶豆餅
五月底 二、九三 二、九五
六月底 ……
七月底 ……
八月底 ……
九月底 ……

依蘭縣公署財務局局長趙漢章啓事

逕啓者鄙人長管依蘭財務多年向於秋冬捐收較旺之時添設臨時分卡數處巡差額數亦即增添至來年夏初捐收不旺時隨即裁撤對於巡差當然亦得按照素日品行能力勤惰分別裁留所以被裁員巡因爲鄙人辦理公務並無私意於其中亦均見諒且自好者多有自反自咎深自追悔素日者本年鄙局內共裁巡差三四人內有李良純者不但不自咎自怨反懷恨在心乘酗酒大醉之時創入局長家內尋釁隨口詈罵大施咆哮且擬找鄙人以然侮辱尤出言恐嚇有當匪報復或唆人破壞等語氣勢洶洶雖公阻止家人無法仍轉請警局趕速派警傳押去訖鄙人循思因辦公裁遭此挾嫌侮辱如不按法懲治詞後效尤者必多不第家屬担危公務亦難辦理故於五月十日簽請長官交送法院懲辦詎李良純懼罪應得深自追悔所爲乃再再懇求鄙人赦宥免予懲辦鄙人向抱寬大不爲已甚主義轉思彼既悔過何妨與以自新之路且顧念昔日在局充差之情乃至警局親自具保當經取具悔過書二份存案並簽請長官免予送懲事後自思居今鬼蜮世界魑魅社會奚知被非口善其詞惡蓄其意懼罪求寬外飾悔過耶且每年撤卡被裁員巡甚多安知無挾嫌懷恨匿名唆或以書函向各方破壞鄙人名譽者況當時李某尙有此揚言明阻不得暗必破壞等語人心巨測果如伊等所言或假名書函或匿名呈詞乞各機關各方仁人君子萬勿輕信至若正式書函或有名呈詞鄙人本諸無德怨自修之訓當然負責對待謹此披露乞各方見諒是禱

大律師張俊武啓事

啓者本律師曾於民六在奉執行律師職務民七移轉北平仍充律師關於代理訴訟恒達勝利目的民九改入宦途歷充大孤山新民縣等處常關局長義縣新賓等處稅捐局長近以親老不容遠遊經一般戚友勸告爲人民保障權利復在瀋陽區域執行律師職務特此聲明

一、事務所 設軍署前張盖胡同九十八號
一、滿電話 三二二六號
一、接見時間 每日午前親自接見午後由書記員代見
一、代辦事件 代理民刑訴訟及法律行爲並代辦請領礦照惟簡易案件均不代理
一、公費 所收公費均按案情照章辦理

實業部 興安總署 公告

關於林場權整理法之件

茲制定林場權整理法第二條第一項之期間爲自康德元年六月二十日起至康德元年八月二十日止特此公告

康德元年六月十三日 實業部大臣 張燕卿 興安總署長官 齊默特色木丕勒

實業部 興安總署 佈告 第三號 第六號

爲佈告事查林場權整理法業制定茲將林場權者應取手續開列于後俾衆周知

一、林場權者應由康德元年六月二十日起至康德元年八月二十日止之期間內迅將伐採許可執照連同林場圖呈請實業部大臣或興安總署長官審定其林照及林場圖
一、應連同呈請書提出之林照及林場圖以原伐採許可執照及原圖爲限
一、林場權審定呈請書應於前開期間內呈繳於該管各省長或興安各分省長
一、在前開期間內未經呈請林場權之審定時依本法第三條之規定即行消滅其林場權
一、至其詳細情形訊所管省公署或興安分省公署

康德元年六月十三日 實業部大臣 張燕卿 興安總署長官 齊默特色木丕勒

緊要聲明

爲聲明委任合同並借據抵押各照等件均作爲無效事緣敝號裕發祥於去年陰曆十月間因瀋陽號商號永義糧棧淸原縣商號永裕興同慶興東豐縣商號慶和祥徐聚九東盛和等八面城商號永源長梅河口大業東等共欠敝號貸欵現大洋計有捌萬餘元之多當經敝號柜夥鄭恩善介紹委任日人高橋辯護士之繙譯王瀛洲代理追討各債言明以追出所得款數總額十分之三報酬立有合同當將以上各商號貸款字據並抵押大照均交給王瀛洲收執爲討債憑証並由敝號派遣鄭恩善隨同作証詎意王某去後旋聞永義糧棧貸款八千餘由王作爲一千二百元了結繼又聞淸原縣永裕興貸款兩萬餘元擬作爲五千元了結此時正在進行中又聞同慶興貸款五千餘元以一千三百元了結敝號得此消息見伊顯有利已損人之嫌即函令伊停止追討並令將各項借據契照等件如數繳回所辦以上兩債務敝號槪不承認等情乃王某當即回連面稱傳聞有誤並無其事並聲稱各項借據並契照仍在奉保存等語但敝號仍難再行信任遂令王某回奉取回契照等項並言明撤銷委任合同兩造脫離關係不意王某迭次支吾並聲稱如不相信請到奉天驗看契照或當面交回云云及敝號親自來奉則伊猶支吾數日迄今仍未交出觀其情形定有別項作用敝號爲防後患起見除早派人到各債戶聲明並有通知各函件如伊再執此契照借據向各債務人行使討債之權敝號槪不承認並以上各項契照如由王某移轉其他第三人有行使討債之權者敝號絕對否認至於各債戶有希圖取巧不通知敝號承認後乘隙向伊合謀將借據低押贖回者亦不發生效力敝號仍以債務存在論特此聲明

大連商號裕發祥 執事人張香閣

十全膏

患皮膚病者諸君請看!

皮膚病空前之聖藥 十全膏

皮膚病雖爲無關緊要之症但一罹此症即感諸多痛苦若不急速治愈日久則於事務上感甚大之不便以致精神受損請速備此膏早日祛除病根以得身心之爽快焉

主治能効

頑癬。溫疹。脚氣。黃水瘡。小兒頭瘡。自癬。癩瘡。陰囊癬。酒刺。汗斑。耳部潰爛。其他一切瘙痒頑固之黴毒性皮膚病靈效無比

藥價 小盒二角 大盒五角

總批發處 奉天浪速通 山岸十全堂藥局 電二五五二番

立止頭痛 急兒實 本舖 總批發處

代售處奉天小西關大生藥房

聘請關維藩爲常年法律顧問

聘請奉天法政別科畢業又於民國二年經司法部鑑備處派充奉天柳河縣審檢所監督帮審員復在奉天新民儒才館司法班肄業經中國南京考試院司法院考試畢業以再試及格論復經南京司法行政部分發各法院候補推事於民國廿年二月奉天高等法院派充昌圖分庭候補推事於大同元年蒙滿洲國司法部派署昌圖分庭推事以薦任八等二十六級給俸於大同二年八月去職關維藩爲常年法律顧問授以保護現任滿洲國陸軍騎兵第二旅第四團團長劉居正及其父劉俊廷一切財產之特權特此登報聲明

通遼劉俊廷啓事

招生廣告

日滿書院(校址奉天大西門裡瀋陽縣胡同)

一、募集名額及授課時間
日語速成科(新班)五十名 晚班午後五時起至七時
日語深造科(插班)二十名 早班午前十時起至十二時 晚班午後五時起至七時
日語高等科(插班)十 名 早班午前六時起至八時
一、開學日期 七月二日
一、學費 速成科每月二元五角深造及高等科各三元
一、宿舍 在院外有設備

招生簡章希望者請寄郵票一分當即郵送

招生廣告

吉林省立醫學校(校址吉林省城德勝門外大德勝街)

一、募集名額 約五十名
一、應募資格 初級中學卒業者及同等以上學級修業者
一、報名期限 七月十五日截止
一、報名地址 本校事務局
一、試驗日期 七月二十一日 二十二日 二十三日
一、成績發表 七月二十五日

學則、招生簡章、及其他關於受驗書類希望者請寄郵票二分書明地址當即郵送

練師 日本自動車學校

看此 東亞第一理想的設備

正規養成汽車司機之最高權威◎注重實習◎有函授之設備有章程・說明書函索即寄

辯護士 法學士 小山令之事務所

財團法人熊本縣海外協會滿洲本部長
前 衆議院議員
關東州外 藥劑師法律顧問
滿洲取引所法律顧問
同興汽車公司法律顧問
片倉生命保險會社滿洲法律顧問

辦理登錄事務 奉天商埠地馬路灣八號 滿電話四一一九號

徵求 數名滿洲人惟須有法律手續經驗者

大連 中央旅館

大連市榮町二 長電話二二九四六番

中央旅館十大特色

壹・壯嚴 達官顯宦 可作行轅
貳・富麗 佈置雅潔 百餘房間
參・房間 單間等級 定價極賤
肆・衛生 窗明几淨 大小水便
伍・沐浴 池塘浴盆 洗面器俱
陸・飯菜 厨師精良 飾饌豐滿
柒・經濟 宿費低廉 敝館爲先
捌・優待 各界團體 一律優待
玖・使役 茶房親切 侍奉慇懃
拾・送迎 車站碼頭 派人送迎

地址
大連熱鬧街市之中心點
連鎖商店傍榮町二番地
前臨電氣花園美不勝收
背景大連海濱樓五林立
電報掛號二八五九四六
長電話二二九四六

金州分館啓事

本報金州分館爲靈通消息營業發達起見特聘蘇世範君爲本分館記者恐未週知特此聲明

建築良機

本廠現存大宗啓新馬牌鐵桶洋灰急欲出賣並建築材料美松地板各種膠合板廉價出售

奉天大西邊門外 大林木廠 電話二五一七〇 二五四一號

哈爾套街成立代派處啓事

敬啓者本報爲啓迪文化靈通消息計特在縣屬哈爾套街鎭設置代派處委張郁周爲主任專任採訪新聞派訂報紙於五月一日起始從前之王化民業已解職與本報脫離關係其後有何行動本社不負責任仰該邑各界人士一體週知此啓

盛京時報彰武分社啓

北平 張氏戒烟丸

戒烟靈藥

北平張氏世傳戒烟丸行銷平津山西山東熱河各省遐邇馳名曾在官廳立案對於戒烟認爲有效無論烟癮輕重及白面嗎啡各癮者服用此戒烟丸戒除者不勝其數效力最大而且管保不受痛苦不妨公務誠謂和平戒烟妙藥也該藥性溫不乾不燥滋陰潤腸開胃止嗽增進飲食淸火解毒非與一般普通戒烟葯可比也本堂曾在北平施捨有年現因原料大漲減收藥價每付大洋壹元外埠函購加郵一角

奉天 總代理處 城裡金銀庫胡同 震泰報館

各省皆有代理處

聞

國曆六月四日卯時我顯考戴公慶闔諱不吉壽終於西安縣公署內宅正寢享壽七旬有一歲謹遵慈命僉於國曆六月廿九日成主 六月三十日發引回 舊曆五月十八日 五月十九日 櫬海城原籍浮厝恐計不週特此報聞

孤子戴東藩泣血稽顙

通信處西安縣公署

聞

不孝某罪孽深重不自殞滅禍延顯考濟民趙府君諱樹忠慟於康德元年五月二十日即舊曆甲戌年四月初八日午時壽終台安縣雷家屯本宅正寢距生於道光二十九年八月二十一日享壽八旬有六不孝等親視含殮遵禮成服吉安葬福塋切在哈埠聞訃旬知奔喪遵禮

謹擇於國曆 五月廿二日 接三 五月初十日 禮祭 ……
舊曆 四月廿六日 首七 四月十四日 禮祭 ……
六月廿二日 五月十一日 開弔
六月廿三日 五月十二日 修禮 領帖
六月廿四日 五月十三日 伸禮 發引

戚友士賓鄉學 誼哀此訃

孤哀子 孝 泣血稽顙

族繁不及備載

隆儀敬璧

通信處奉天台安縣新開河鎭南嶺遼陽街門牌廿一號本屬雷家屯本宅

森永煉乳

森永牛奶粉

完全代替母乳之二大製品

滋養豐富
耐久不變
配合精細
絕無雜質

蒙中鉢·太田·高田各醫學博士推奨

赤玉牌葡萄酒

精力衰退不眠症
神經衰弱等病
服之最佳保養身体
朝夕飲此赤玉一杯
久而久之必奏快癒！

補血强壯葡萄酒

君亦喜歡飲食有味乎

請看山東郵員如何得此

飲食無味爲身體虛弱之早期病狀爲危險之朕兆務要注意君如需要胃口好消化好精神好氣力好須知有一藥品到處人士信任其爲大有裨益者韋廉士清導丸是也舉一反三請看山東張秋鎮郵員張君士英如何說法張君書云『鄙人月來飲食大減各種食物均覺無味前月試服清導丸數次腹中積滯盡去隨見飲食大增精神百倍此皆清導丸化導之功也感感』清導丸統治肝火頭痛胆汁不調眼目暈眩晨起口苦口臭面疹等症服之絕無峻瀉絞痛上癮諸弊各藥房均有出售或直向上海江西路四五一號韋廉士醫生藥局函購每瓶七角六瓶三元五角郵費不取　一切信件可由奉天和記洋行轉上海韋廉士醫生藥局

絕滅危險的夏季胃腸病根源的靈藥

服之立能掃除排泄爲胃腸病原因的腐壞菌物
有卽時全治所有的胃腸病疾而成清爽健强的胃腸之特効靈藥

適應症

吐瀉霍亂、虎疫症
紅白痢疾、鼓脹病
過食、過飲、胃脹、胃弱、胃滿
胃酸、食傷、便秘、腹痛、水瀉
痞塊、心口疼痛、中暑、中寒
腸熱、小兒吐乳、吐食、小兒
瀉痢、綠便、服毒、食物、煙草
中毒
清除腸內壞物、爽適
健强胃腸、止瀉、淸腸
導便、解毒、聖藥

赤白痢疾·吐瀉聖藥

阿陀斯　糖衣錠　錠劑

治病先除病因。準能根治疾病

時際夏秋天氣炎熱因氣候及飲食之關係。胃腸每易發生衰弱。消化力因之不良。抗病力隨之薄弱。腸內停滯食物。生起異常醱酵。腸內腐壞作用。以及乘虛來襲之有害細菌等。以成小則腹痛。水瀉。食傷。胃酸。胃滿等病。大則紅白痢疾諸病因。故欲全治右記圖畫諸疾病。必須俱有掃除腸內菌毒。防止腸內腐壞。以及異常醱酵。健强胃腸特効之品。方能得治療之効果。才可期全治疾病於無形也。

全治圖畫諸疾病　厥唯「阿陀斯」最効靈

阿陀斯者、乃係有絕大無比的吸着有害細菌、腐壞物質之力量。與靈効卓著的防止腸內腐壞。異常醱酵之作用的活性炭素。故其對於因胃腸衰弱而起之有害細菌腸內腐敗。異常醱酵而起的吐瀉。霍亂。紅白痢疾等右記圖畫諸疾病。莫不藥到病去身。悉是萬試而萬靈品也。故平時常服能清腸垢。防腐壞。利大便。而爲潤胃健腸唯一之妙品。霍亂。痢疾等病時服本品。則能吸看病因之病原菌。掃除一切生病根。而爲治療併豫防惡疫無上之靈藥。既無傷腸敗胃副作用。又沒妨礙消化流弊等。且能調整腸胃之機能。促進腸管之消化。迅速達治療之目的。此誠現代最名貴最有効驗之靈藥品也。

全國各地大藥房均代售
（詳細說明書函索卽奉寄）
總發行所
株式會社 藤澤友吉商店
大連支店大連市山縣通七番地
支店東京京城上海
總經理大連日本賣藥會社支店